



แผนพัฒนาท้องถิ่น

(พ.ศ. 2561 - 2565)

ของ

องค์การบริหารส่วนตำบลนาชา

อำเภอห่มเกล้า จังหวัดเพชรบูรณ์



ประกาศองค์การบริหารส่วนตำบลนาซ่า
เรื่อง แผนพัฒนาท้องถิ่น (พ.ศ.๒๕๖๑ - ๒๕๖๕)

ตามที่องค์การบริหารส่วนตำบลนาซ่า ได้ดำเนินการทบทวนแผนพัฒนาท้องถิ่น พ.ศ.๒๕๖๑-๒๕๖๕ เพื่อให้มีความสอดคล้องและเชื่อมโยงกับแผนพัฒนาจังหวัด แผนพัฒนากลุ่มจังหวัด รวมทั้งแผนปฏิบัติราชการประจำปีจังหวัด และแผนปฏิบัติราชการประจำปีกลุ่มจังหวัด เพื่อการบูรณาการแผนงาน โครงการ กิจกรรม และงบประมาณในพื้นที่ได้อย่างมีประสิทธิภาพ ขององค์การบริหารส่วนตำบลนาซ่า และสภาองค์การบริหารส่วนตำบลนาซ่า ได้พิจารณาอนุมัติแผนพัฒนาท้องถิ่น (พ.ศ.๒๕๖๑-๒๕๖๕) ให้ความเห็นชอบในการประชุมวิสามัญ สมัยที่ ๑ ประจำปี ๒๕๖๒ ครั้งที่ ๑ เมื่อวันที่ ๑๓ มิถุนายน ๒๕๖๒ แล้วนั้น

เพื่อให้การปฏิบัติงานขององค์การบริหารส่วนตำบลนาซ่า เป็นไปด้วยความเรียบร้อยและถูกต้องตามระเบียบกระทรวงมหาดไทยว่าด้วยการจัดทำแผนพัฒนาขององค์กรปกครองส่วนท้องถิ่น พ.ศ. ๒๕๔๘ และแก้ไขเพิ่มเติมฉบับที่ ๓ พ.ศ.๒๕๖๑ ข้อ ๒๔ จึงขอประกาศใช้แผนพัฒนาท้องถิ่น (ปี ๒๕๖๑-๒๕๖๕) ขององค์การบริหารส่วนตำบลนาซ่า ให้ทราบโดยทั่วกัน

จึงประกาศให้ทราบโดยทั่วกัน

ประกาศ ณ วันที่ ๑๓ มิถุนายน ๒๕๖๒

(นายสีไพร ชุ่มเฟื้อย)

นายกองค์การบริหารส่วนตำบลนาซ่า

คำนำ

การจัดทำแผนพัฒนาท้องถิ่นสี่ปี (พ.ศ.๒๕๖๑ - ๒๕๖๕) ขององค์การบริหารส่วนตำบลนาข่าจัดทำตามระเบียบกระทรวงมหาดไทยว่าด้วยการจัดทำแผนพัฒนาขององค์กรปกครองส่วนท้องถิ่น พ.ศ. ๒๕๔๘ แก้ไขเพิ่มเติมฉบับที่ ๓ พ.ศ. ๒๕๕๙ รวมถึงฉบับที่แก้ไขเพิ่มเติม พ.ศ.๒๕๖๑ซึ่งมีองค์กรเข้ามามีส่วนร่วมในกระบวนการจัดทำได้แก่ คณะกรรมการพัฒนาท้องถิ่น คณะกรรมการสนับสนุนจัดทำแผนพัฒนาท้องถิ่น คณะกรรมการติดตามและประเมินผลแผนพัฒนาท้องถิ่น ประชาคมหมู่บ้าน ประชาคมตำบล ส่วนราชการ กลุ่มองค์กรต่างๆ ในเขตพื้นที่องค์การบริหารส่วนตำบล รายละเอียดแนวทางการพิจารณาตามหนังสือกระทรวงมหาดไทย ด่วนที่สุด ที่ มท ๐๘๑๐.๓/ว ๒๙๓๑ ลงวันที่ ๑๕ พฤษภาคม ๒๕๖๒ เรื่อง ชักซ้อมแนวทางการทบทวนแผนพัฒนาท้องถิ่น (พ.ศ. ๒๕๖๑ - ๒๕๖๕) ขององค์กรปกครองส่วนท้องถิ่น

แผนพัฒนาท้องถิ่น (พ.ศ.๒๕๖๑ - ๒๕๖๕) ถือได้ว่ามีความสำคัญและจำเป็นต่อการบริหารงานองค์การบริหารส่วนตำบลเป็นอย่างมาก เนื่องจากการวางแผนเตรียมการสำหรับอนาคต วางกรอบและทิศทางของการพัฒนาท้องถิ่น ใช้เป็นแนวทางการจัดทำข้อบัญญัติองค์การบริหารส่วนตำบล ก่อให้เกิดการเปลี่ยนแปลงและการพัฒนาอย่างมีระบบและมีประสิทธิภาพ มีความสอดคล้องกับสภาพปัญหาและความต้องการของประชาชนสอดคล้องกับการพัฒนาในระดับชาติ จังหวัด และอำเภออย่างมีเอกภาพ

องค์การบริหารส่วนตำบลนาข่า ขอขอบพระคุณคณะกรรมการฝ่ายต่างๆ หน่วยงานภาครัฐ เอกชน และเจ้าหน้าที่ที่เกี่ยวข้องทุกท่านที่ให้ข้อมูลและสนับสนุนจนแผนพัฒนาสามปีขององค์การบริหารส่วนตำบลนาข่า มีความสมบูรณ์มากที่สุด หวังเป็นอย่างยิ่งจะเป็นประโยชน์แก่ผู้สนใจและผู้ปฏิบัติงานที่เกี่ยวข้อง รวมทั้งเป็นเครื่องมือกำหนดเป้าหมาย วิสัยทัศน์ในการจัดทำข้อบัญญัติงบประมาณรายจ่ายประจำปีขององค์การบริหารส่วนตำบลให้เกิดเป็นรูปธรรมในการบริหารตามหลักธรรมาภิบาลอย่างมีประสิทธิภาพ

องค์การบริหารส่วนตำบลนาข่า

สารบัญ

เรื่อง

หน้า

ส่วนที่ ๑	สภาพทั่วไปและข้อมูลพื้นฐาน	
	๑. ด้านกายภาพ.....	๑
	๒. ด้านการเมือง/การปกครอง.....	๓
	๓. ประชากร.....	๔
	๔. สภาพทางสังคม.....	๕
	๕. ระบบบริการพื้นฐาน.....	๖
	๖. ระบบเศรษฐกิจ.....	๗
	๗. ศาสนา ประเพณี วัฒนธรรม.....	๙
	๘. ทรัพยากรธรรมชาติ.....	๙
	๙. อื่นๆ (ข้อมูลเกี่ยวกับศักยภาพขององค์การบริหารส่วนตำบล.....	๑๐
ส่วนที่ ๒	ยุทธศาสตร์องค์กรปกครองส่วนท้องถิ่น	
	๑. ความสัมพันธ์ระหว่างแผนพัฒนาระดับมหภาค.....	๑๓
	๒. ยุทธศาสตร์ขององค์กรปกครองส่วนท้องถิ่น.....	๑๘
	๓. วิเคราะห์เพื่อพัฒนาท้องถิ่น.....	๒๑
ส่วนที่ ๓	การนำแผนพัฒนาสามปีไปสู่การปฏิบัติ	
	๑. ยุทธศาสตร์การพัฒนาและแผนงาน.....	๒๔
	๒. บัญชีโครงการพัฒนาท้องถิ่น.....	๒๕
ส่วนที่ ๔	การติดตามและประเมิน	
	๑. การติดตามและประเมินผลยุทธศาสตร์.....	๖๖
	๒. การติดตามและประเมินผลโครงการ.....	๗๑
	๓. สรุปผลการพัฒนาท้องถิ่นในภาพรวม.....	๗๗
	๔. ข้อเสนอแนะในการจัดทำแผนพัฒนาท้องถิ่นในอนาคต.....	๗๘

- ภาคผนวก

แผนพัฒนาท้องถิ่น

(พ.ศ. ๒๕๖๑ - ๒๕๖๕)

ของ องค์การบริหารส่วนตำบลนาซำ อำเภอห่มเกล้า จังหวัดเพชรบูรณ์

ส่วนที่ ๑ สภาพทั่วไปและข้อมูลพื้นฐาน

๑. ด้านกายภาพ

๑.๑ ที่ตั้งของหมู่บ้าน หรือชุมชน หรือตำบล

องค์การบริหารส่วนตำบลนาซำ ประกอบไปด้วย ๑๐ หมู่บ้าน สำนักงานองค์การบริหารส่วนตำบลนาซำ ตั้งอยู่ หมู่ที่ ๖ ตำบลนาซำ อำเภอห่มเกล้า จังหวัดเพชรบูรณ์ มีระยะห่างจากที่ว่าการอำเภอห่มเกล้าไปทางทิศเหนือ ประมาณ ๑๕ กิโลเมตร มีเนื้อที่ทั้งหมด ๑๐๗ ตารางกิโลเมตร หรือประมาณ ๖๖,๘๗๕ ไร่

แผนที่ตำบลนาซำ

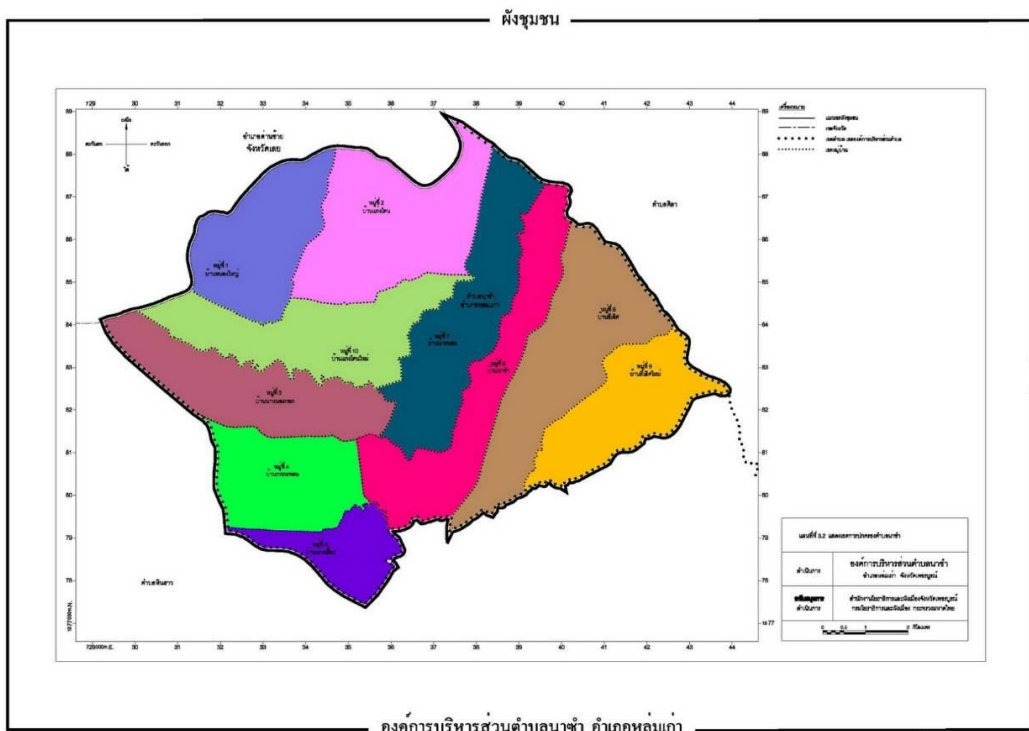

๑.๒ ลักษณะภูมิประเทศ

ลักษณะภูมิประเทศโดยทั่วไปของตำบลนาข่า ส่วนใหญ่เป็นภูเขาสูงสลับซับซ้อนทอดเป็นทิวยาว โดยเฉพาะทางทิศตะวันตกของตำบลจะมีลักษณะคล้ายแอ่งกระทะอยู่ตรงกลางพื้นที่ตำบล ส่วนพื้นที่รอบนอกเป็นป่าและภูเขาลักษณะพื้นที่จะลาดเอียงจากทิศเหนือลงมาทิศใต้ และมีลำน้ำพุ่งไหลผ่านทางตอนกลางของตำบล มีอาณาเขตติดต่อดังนี้

ทิศเหนือ	ติดต่อกับตำบลโป่ง และตำบลกกสะทอน อำเภอด่านซ้าย จังหวัดเลย โดยมีแนวเขตเริ่มต้นจากภูโคกหมาก บริเวณพิกัด Q U ๓๑๒๘๔๗ ไปทางทิศเหนือตามลำห้วย ถึงสะพานห้วยสะพุง บริเวณพิกัด Q U ๓๑๖๘๖๕ ไปทางทิศตะวันออกเฉียงเหนือถึงลำห้วยโป่งบน ไปตามลำห้วยขึ้นสันเขาผาพิงทางทิศเหนือ ไปทางทิศตะวันออกตามสันเขาตัดกับห้วยไผ่ใหญ่ บริเวณพิกัด Q U ๓๑๖๘๗๒ ไปทางทิศเหนือตามสันเขา สิ้นสุดที่โคกชำซาง บริเวณพิกัด Q U ๓๑๒๘๕๐ รวมระยะทางด้านทิศเหนือประมาณ ๑๑ กิโลเมตร
ทิศตะวันออก	ติดต่อกับตำบลศิลา อำเภอหล่มเก่า จังหวัดเพชรบูรณ์ โดยมีแนวเขตเริ่มต้นจากโคกชำซาง บริเวณพิกัด Q U ๓๑๒๘๕๐ ไปทางทิศตะวันออกเฉียงใต้ถึงยอดเขาชำสีหมอกแก้ว บริเวณพิกัด Q U ๓๕๐๘๗๗ ไปตามสันเขาชำสีหมอกแก้ว สิ้นสุดที่โคกทับควาย บริเวณพิกัด Q U ๔๓๘๘๒๔ รวมระยะทางด้านทิศตะวันออกประมาณ ๑๐ กิโลเมตร
ทิศใต้	ติดต่อกับตำบลหินฮาว อำเภอหล่มเก่า จังหวัดเพชรบูรณ์ โดยมีแนวเขตเริ่มต้นจากโคกทับควาย บริเวณพิกัด Q U ๔๓๘๘๒๔ ไปทางทิศตะวันตกเฉียงใต้ตามเนินเขา ผ่านบ้านอีเลิศไปทางทิศตะวันตก ถึงลำห้วยน้ำพุที่ภูผักไซ่ บริเวณพิกัด Q U ๓๖๗๗๙๗ ไปทางทิศใต้ตามลำห้วยน้ำพุถึงสะพานบ้านแก่งเสี้ยว ตัดไปทางทิศตะวันตกเฉียงใต้ตามถนนรพช.ถึงถนนลาดยางสายหล่มเก่า - ด่านซ้าย สิ้นสุดที่สี่แยกปากทางเข้าบ้านแก่งเสี้ยว บริเวณพิกัด Q U ๓๕๔๗๗๕ รวมระยะทางด้านทิศใต้ประมาณ ๑๒ กิโลเมตร
ทิศตะวันตก	ติดต่อกับตำบลหินฮาว อำเภอหล่มเก่า จังหวัดเพชรบูรณ์ โดยมีแนวเขตเริ่มต้นจากสี่แยกปากทางเข้าบ้านแก่งเสี้ยว บริเวณพิกัด Q U ๓๕๔๗๗๕ ไปทางทิศตะวันตกเฉียงเหนือถึงยอดภูเพียง บริเวณพิกัด Q U ๓๒๔๗๘๘ ไปทางทิศเหนือตามสันเขาภูเพียง สิ้นสุดที่ภูโคกหมาก บริเวณพิกัด Q U ๓๑๒๘๔๗ รวมระยะทางด้านทิศตะวันตกประมาณ ๑๒ กิโลเมตร

๑.๓ ลักษณะภูมิอากาศ

ภูมิอากาศมีลักษณะร้อนชื้น มีอุณหภูมิค่อนข้างสูงและมีอากาศร้อนอบอวบน้ำในฤดูร้อน ส่วนในฤดูหนาวไม่หนาวจัด เดือนเมษายนเป็นเดือนที่มีอากาศร้อนจัดในรอบปี มี ๓ ฤดู

๑) ฤดูร้อน เริ่มเมื่อมรสุมตะวันออกเฉียงเหนือสิ้นสุดลง คือประมาณกลางเดือน

กุมภาพันธ์ถึงกลางเดือนพฤษภาคม ในระยะนี้จะมีหย่อมความกดอากาศต่ำเนื่องจากความรอนปกคลุมประเทศไทยตอนบนประกอบกับลมที่พัดปกคลุมประเทศไทยในช่วงนี้เป็นลมฝ่ายใต้ ทำให้มีอากาศร้อนอบอ้าวทั่วไป โดยมีอากาศร้อนจัดอยู่ในเดือนเมษายน

๒) ฤดูฝน เริ่มตั้งแต่กลางเดือนพฤษภาคมถึงกลางเดือนตุลาคม ซึ่งเป็นช่วงที่มีมรสุม

ตะวันตกเฉียงใต้พัดปกคลุมประเทศไทย ร่องความกดอากาศต่ำที่พาดผ่านบริเวณภาคใต้ของประเทศไทยจะเลื่อนขึ้นมาพาดผ่านบริเวณภาคกลาง และภาคเหนือเป็นลำดับ ในระยะนี้ทำให้มีฝนตกชุกขึ้นตั้งแต่กลางเดือนพฤษภาคม เป็นต้นไป โดยเดือนกันยายนเป็นเดือนที่มีฝนตกชุกที่สุดในรอบปีและเป็นช่วงที่มีความชื้นสูง

๓) ฤดูหนาว เริ่มตั้งแต่กลางเดือนตุลาคมถึงกลางเดือนกุมภาพันธ์ซึ่งเป็นฤดูมรสุม

ตะวันออกเฉียงเหนือ บริเวณความกดอากาศสูงจากประเทศจีนซึ่งมีคุณสมบัติเย็นและแห้ง จะแผลงมาปกคลุมประเทศไทยในช่วงนี้ แต่เนื่องจากตำบลนาข่า อำเภอหล่มเก่า ตั้งอยู่ในจังหวัดพระนครศรีอยุธยา ซึ่งอยู่ในเขตภาคกลางอิทธิพลของบริเวณความกดอากาศสูงจากประเทศจีนที่แผลงมาปกคลุมในช่วงฤดูหนาวจะ ชากวภาคเหนือและภาคตะวันออกเฉียงเหนือ ทำให้อากาศหนาวเย็นชากวสองภาคดังกล่าว โดยเริ่มมีอากาศหนาวเย็น ประมาณกลางเดือนพฤศจิกายน เป็นต้นไป

๑.๔ ลักษณะของดิน

ประกอบไปด้วยดินเหนียว แต่ส่วนมากแล้วจะเป็นดินร่วนปนทรายในบริเวณราบลุ่มจะมีความอุดมสมบูรณ์มาก เหมาะแก่การทำการเกษตร

๒. ด้านการเมือง/การปกครอง

๒.๑ เขตการปกครอง

องค์การบริหารส่วนตำบลนาข่า แบ่งเขตการปกครองออกเป็น ๑๐ หมู่บ้าน แยกได้ ดังนี้

หมู่ที่ ๑ บ้านหนองใหญ่	หมู่ที่ ๖ บ้านนาข่า
หมู่ที่ ๒ บ้านแก่งโตน	หมู่ที่ ๗ บ้านนาหนอง
หมู่ที่ ๓ บ้านนาหนองกอก	หมู่ที่ ๘ บ้านอีเลิศ
หมู่ที่ ๔ บ้านกกกะทอน	หมู่ที่ ๙ บ้านอีเลิศใหม่
หมู่ที่ ๕ บ้านแก่งเสี้ยว	หมู่ที่ ๑๐ บ้านแก่งโตนใหม่

๑.๒ การเลือกตั้ง

ตำบลนาข่าอยู่ในเขตการเลือกตั้งที่ ๒ ของการเลือกตั้งสมาชิกสภาผู้แทนราษฎรจังหวัดเพชรบูรณ์ การเลือกตั้งผู้บริหารและสมาชิกสภาองค์การบริหารส่วนตำบล ตามพระราชบัญญัติสภาตำบลและองค์การบริหารส่วนตำบล พ.ศ.๒๕๓๗ และที่แก้ไขเพิ่มเติมถึงปัจจุบัน มีจำนวน ๑๐ หมู่บ้าน หากมีการเลือกตั้งในครั้งหน้า จะมีผู้บริหารท้องถิ่น (นายกองค์การบริหารส่วนตำบล) จำนวน ๑ คน จะมีการเลือกตั้งสมาชิกสภาองค์การบริหารส่วนตำบล หมู่บ้านละ ๑ คน ๑๐ หมู่บ้าน รวมเป็น ๑๐ คน ที่มาจากการเลือกตั้งของประชาชนในหมู่บ้าน อยู่ในตำแหน่งคราวละ ๔ ปี

สภาองค์การบริหารส่วนตำบล มีประธานสภาองค์การบริหารส่วนตำบล ๑ คน รองประธานสภาองค์การบริหารส่วนตำบล ๑ คน ซึ่งนายอำเภอแต่งตั้งจากสมาชิกสภาองค์การบริหารส่วนตำบล ตามมติของสมาชิกสภาองค์การบริหารส่วนตำบล

คณะผู้บริหาร ทำหน้าที่บริหารกิจการขององค์การบริหารส่วนตำบล ประกอบด้วย นายกองค์การบริหารส่วนตำบล ๑ คน รองนายกองค์การบริหารส่วนตำบล ๒ คน เลขานุการนายกองค์การบริหารส่วนตำบล ๑ คน ซึ่งนายกองค์การบริหารส่วนตำบลเป็นผู้แต่งตั้ง

๓. ประชากร

๓.๑ ข้อมูลเกี่ยวกับจำนวนประชากร

จำนวนประชากรและความหนาแน่นประชากร จากข้อมูลของสำนักบริหารการทะเบียนกรมการ ปกครอง ณ เดือน พฤษภาคม ๒๕๖๒ ของตำบลนาข่า ประชากรทั้งสิ้น ๗,๓๒๑ คน แยกเป็นชาย ๓,๖๑๗ คน หญิง ๓,๗๐๔ คน มีความหนาแน่นเฉลี่ย ๖๘.๔๒ คน / ตารางกิโลเมตร มีครัวเรือนทั้งหมด ๑,๗๒๒ ครัวเรือน

๓.๒ ช่วงอายุและจำนวนประชากร

ลำดับ	ช่วงอายุ (ปี)	จำนวนประชากรในพื้นที่ (คน)
1	แรกเกิด - 2 ปี	192
2	2 - 5 ปี	220
3	6 ปี	63
4	7 - 12 ปี	524
5	13 - 15 ปี	250
6	16 - 18 ปี	249
7	19 - 24 ปี	525
8	25 - 59 ปี	3,794
9	60 - 69 ปี	811
10	70 - 79 ปี	437
11	80 - 89 ปี	215
12	90 - 100 ปี	37
13	มากกว่า 100 ปี	4
รวม		7,321

*หมายเหตุ ผู้สูงอายุที่มีอายุมากที่สุดในตำบลนาซำ คือ นางพวน ราชอินตา อาศัยอยู่บ้านเลขที่ ๒๐๐ หมู่ที่ ๘ บ้านอีเลิศ ตำบลนาซำ อายุ ๑๐๓ ปี ข้อมูล ณ วันที่ ๓๑ พฤษภาคม ๒๕๖๒

๔. สภาพทางสังคม

๔.๑ การศึกษา

สถานศึกษา

- ศูนย์พัฒนาเด็กเล็ก	๒	แห่ง ดังนี้
๑. ศูนย์พัฒนาเด็กเล็ก อบต.นาซำ		
๒. ศูนย์พัฒนาเด็กเล็กบ้านแก่งไทร		
- ศูนย์ กศน.	๑	แห่ง
- โรงเรียนประถมศึกษา	๓	แห่ง ดังนี้
๑. โรงเรียนบ้านหนองใหญ่ สอนระดับอนุบาล – ประถมศึกษาที่ ๖		
๒. โรงเรียนบ้านน้ำสร้าง สอนระดับอนุบาล – ประถมศึกษาที่ ๖		
๓. โรงเรียนบ้านนาซำ สอนระดับอนุบาล – ประถมศึกษาที่ ๖		
- โรงเรียนมัธยมศึกษา	๒	แห่ง ดังนี้
๑. โรงเรียนบ้านแก่งไทร สอนระดับ อนุบาล – มัธยมศึกษาที่ ๓		
๒.โรงเรียนเมืองราดวิทยาคม สอนระดับ มัธยมศึกษาที่ ๑ – ๖		

๔.๒ สาธารณสุข

- โรงพยาบาลส่งเสริมสุขภาพตำบลนาซำ	๑	แห่ง
- สถานพยาบาลเอกชน (คลินิก)	๓	แห่ง
- กองทุนหลักประกันสุขภาพตำบล	๑	กองทุน
- กองทุนระบบการดูแลระยะยาวด้านสาธารณสุข สำหรับผู้สูงอายุที่มีภาวะพึ่งพิง (Long Term Care : LTC)	๑	แห่ง
- อัตราการมีและใช้ส้วมราดน้ำ ร้อยละ ๑๐๐		

๔.๓ อาชญากรรม

ตำบลนาซำ มีจุดบริการประชาชน ๑ แห่ง ตั้งอยู่ที่ หมู่ที่ ๔ บ้านกกกะทอน ตำบลนาซำ เพื่อให้บริการด้านอาชญากรรมในพื้นที่

๔.๔ ยาเสพติด

ตำบลนาซำ มีจุดบริการประชาชน ๑ แห่ง ตั้งอยู่ที่ หมู่ที่ ๔ บ้านกอกะทอน ตำบลนาซำ เพื่อให้บริการด้านป้องกันยาเสพติดในพื้นที่

๔.๕ การสังคมสงเคราะห์

องค์การบริหารส่วนตำบลนาซำได้ดำเนินการด้านสังคมสงเคราะห์ ดังนี้

(๑) ดำเนินการจ่ายเบี้ยยังชีพให้กับผู้สูงอายุ ผู้พิการ และผู้ป่วยเอดส์

ประเภท	จำนวนผู้ที่ได้รับการช่วยเหลือ (ราย)	จำนวนเงินที่ได้รับ (บาท)
เงินเบี้ยยังชีพผู้สูงอายุ	๑,๔๐๐	๙๓๐,๐๐๐.๐๐
เงินเบี้ยยังชีพผู้พิการ	๒๘๐	๒๒๔,๐๐๐.๐๐
เงินเบี้ยยังชีพผู้ป่วยเอดส์	๒๒	๑๑,๐๐๐.๐๐
รวม	๑,๗๐๒	๑,๑๖๕,๐๐๐.๐๐

หมายเหตุ ข้อมูล ณ วันที่ ๓๐ พฤษภาคม ๒๕๖๒

(๒) รับลงทะเบียนและประสานโครงการเงินอุดหนุนเพื่อการเลี้ยงดูเด็กแรกเกิด

(๓) ประสานการทำบัตรผู้พิการ

(๔) ตั้งโครงการช่วยเหลือผู้ยากจน ยากไร้ รายได้น้อย และผู้ด้อยโอกาสไร้ที่พึ่ง

(๕) ตั้งโครงการปรับปรุงซ่อมแซมบ้านคนจน

ตำบลนาซำ จัดให้มีศูนย์บริการช่วยเหลือสังคม OSCC ศูนย์บริการคนพิการ ศูนย์บริการผู้สูงอายุ ตั้งอยู่ที่ องค์การบริหารส่วนตำบลนาซำ

๕. ระบบบริการขั้นพื้นฐาน

๕.๑ การคมนาคมขนส่ง

การคมนาคมในตำบลนาซำ ใช้การคมนาคมทางบกโดยทางรถยนต์เป็นหลักในการคมนาคมติดต่อ และขนส่งผลผลิตทางการเกษตร โดยมีเส้นทางสำคัญ ดังนี้

- ทางหลวงแผ่นดินหมายเลข ๒๐๓ สภาพถนนเป็นถนนลาดยาง เชื่อมการคมนาคมติดต่อกับอำเภอด่านซ้าย จังหวัดเลย ทางทิศเหนือของตำบล และเชื่อมการคมนาคมติดต่อกับตำบลหินฮาว ทางทิศใต้ของตำบล

- ทางหลวงแผ่นดินหมายเลข ๒๒๑๖ สภาพถนนเป็นถนนลาดยาง เป็นถนนที่แยกจากทางหลวงแผ่นดินหมายเลข ๒๐๓ เชื่อมการคมนาคมติดต่อกับตำบลศิลาทางทิศตะวันออกของตำบล

- ถนน รพช. หมายเลข ๑๑๐๑๓ สภาพถนนเป็นถนนลาดยาง เชื่อมการคมนาคมติดต่อกับตำบลศิลาทางทิศตะวันออกเฉียงเหนือของตำบล

๕.๒ การไฟฟ้า

ตำบลนาซำ มีไฟฟ้าเข้าถึง ให้บริการภายในตำบลพบว่ามีไฟฟ้าใช้ทุกหมู่บ้าน โดยจากจำนวนหลังคาเรือนทั้งตำบล พบว่ามีไฟฟ้าใช้ประมาณร้อยละ ๙๖.๙๐ อีกประมาณร้อยละ ๓.๑ เป็นบ้านที่ยังไม่มีไฟฟ้าใช้

๕.๓ การประปา

ประปาหมู่บ้าน จำนวน ๑๐ แห่ง โดยหมู่บ้านดำเนินการเอง ๙ หมู่บ้าน ได้แก่ หมู่ที่ ๑ – ๕ และ หมู่ที่ ๗ – ๑๐ และองค์การบริหารส่วนตำบลนาซำ ดำเนินการเอง ๑ หมู่บ้าน ได้แก่ หมู่ที่ ๖

๕.๔ โทรศัพท์

ในเขตตำบลนาซำ มีการสื่อสารที่สำคัญได้แก่ ทางโทรศัพท์บ้านและโทรศัพท์เคลื่อนที่ และมีเครือข่ายของโทรศัพท์เคลื่อนที่ที่ใช้ได้อย่างมีประสิทธิภาพ ได้แก่ AIS, DTAC, True

๕.๕ ไปรษณีย์หรือการสื่อสารหรือการขนส่ง และวัสดุ ครุภัณฑ์

ในเขตตำบลนาซำ มีไปรษณีย์อนุญาตเอกชน จำนวน ๑ แห่ง

๖. ระบบเศรษฐกิจ

๖.๑ การเกษตร

ประชากรส่วนมากทำการเกษตรเพื่อการดำรงชีพ อันได้แก่ ข้าวโพด มันสำปะหลัง ข้าว ยาสูบ มะเขือ มะเขือพวง พริก กะหล่ำ และพืชอื่นๆ

๖.๒ การประมง

มีเนื้อที่การเพาะเลี้ยงปลาในบ่อไว้เพื่อบริโภค และบางครอบครัวขุดบ่อเพื่อเก็บน้ำไว้ใช้ในการเพาะปลูก

๖.๓ การปศุสัตว์

ตำบลนาซำ มีการปศุสัตว์ เป็นการประกอบการในลักษณะเลี้ยงในครัวเรือนเป็นอาชีพหลัก และอาชีพเสริม เช่น การเลี้ยงไก่ เป็ด โค สุกร กระบือ มีการดำเนินการเป็นลักษณะฟาร์มไก่ จำนวน ๓ แห่ง ฟาร์มหมู จำนวน ๑ แห่ง

๖.๔ การบริการ

- ร้านซ่อมเคาะพ่นรถยนต์	๓	ร้าน
- ร้านค้าของชำ และร้านขายอาหาร	๖๓	ร้าน
- รีสอร์ท ห้องเช่า	๖	แห่ง
- ร้านเสริมสวย	๘	แห่ง

๖.๕ การท่องเที่ยว

ในเขตตำบลนาข่า ไม่มีแหล่งท่องเที่ยว แต่ได้ส่งเสริมการท่องเที่ยวให้เกิดขึ้นในชุมชน เช่น การจัดงานประเพณีต่างๆ

๖.๖ อุตสาหกรรม

- โรงสี	๒	แห่ง
- โกดังรับซื้อผลผลิตทางการเกษตร	๗	แห่ง
- ธุรกิจส่งชิงและพริก	๗	แห่ง

๖.๗ การพาณิชย์และกลุ่มอาชีพ

การพาณิชย์

- ปั้มน้ำมัน	จำนวน	๖	แห่ง
- ตลาดนัดชุมชน	จำนวน	๓	แห่ง
- ร้านค้าต่างๆ	จำนวน	๗๖	แห่ง
- ร้านขายปุ๋ย ยาฆ่าแมลง เมล็ดพันธ์	จำนวน	๖	แห่ง

กลุ่มอาชีพ

- กลุ่มวิสาหกิจชุมชนแม่บ้านทฤษฎีใหม่ (ชิงแปรรูป) หมู่ที่ ๑
- กลุ่มวิสาหกิจชุมชนผลิตกล้วยและแปรรูป – ท่องเที่ยวเชิงเกษตรชุมชน หมู่ที่ ๑
- กลุ่มวิสาหกิจชุมชนเกษตรปลอดสาร หมู่ที่ ๘
- กลุ่มทอผ้าไหมบ้านอีเลิศ หมู่ที่ ๘

๖.๘ แรงงาน

ประชากรส่วนใหญ่ประมาณร้อยละ ๘๐ ประกอบอาชีพเกษตรกรรม รองลงมาเป็นอาชีพรับจ้างทั่วไป พนักงานบริษัท ค้าขาย ธุรกิจส่วนตัว ข้าราชการ/พนักงานของรัฐ ตามลำดับ

๗. ศาสนา ประเพณี วัฒนธรรม

๗.๑ การนับถือศาสนา

ประชาชนในเขตองค์การบริหารส่วนตำบลหินฮาวส่วนใหญ่ นับถือศาสนาพุทธ ร้อยละ ๙๙.๙๓ นับถือศาสนาคริสต์ ร้อยละ ๐.๐๑ นับถือศาสนาอิสลาม ร้อยละ ๐.๐๖

- วัด	จำนวน	๑๐	แห่ง
- สำนักสงฆ์	จำนวน	๓	แห่ง

๗.๒ ประเพณีและงานประจำปี

- ประเพณีบุญเทศน์มหาชาติ	ประมาณเดือน	มีนาคม
- ประเพณีวันสงกรานต์	ประมาณเดือน	เมษายน
- ประเพณีบุญบั้งไฟ	ประมาณเดือน	พฤษภาคม
- ประเพณีบุญเบิกบ้าน	ประมาณเดือน	มิถุนายน กรกฎาคม
- ประเพณีวันเข้าพรรษา	ประมาณเดือน	กรกฎาคม
- ประเพณีวันออกพรรษา	ประมาณเดือน	ตุลาคม พฤศจิกายน
- ประเพณีลอยกระทง	ประมาณเดือน	ตุลาคม พฤศจิกายน

๗.๓ ภูมิปัญญาท้องถิ่น ภาษาถิ่น

ภูมิปัญญาท้องถิ่น ประชาชนในเขตองค์การบริหารส่วนตำบลนาข่า ได้อนุรักษ์ภูมิปัญญาท้องถิ่น ได้แก่ วิธีการทำเครื่องจักสารใช้สำหรับในครัวเรือน การทอผ้าไหม ผ้าขึ้นหัวแดงตีนก่าน และวิธีการจับปลาธรรมชาติ

ภาษาถิ่น ส่วนมากร้อยละ ๙๙ % พูดภาษาไทยหล่ม หรือ ลาวหล่ม

๗.๔ สินค้าพื้นเมืองและของที่ระลึก

ประชาชนในเขตตำบลนาข่า ได้ผลิตของใช้พื้นเมืองขึ้นใช้ในครัวเรือนและเหลือเอาไว้จำหน่ายบ้าง ได้แก่ ผ้าที่ทอจากผ้าฝ้ายและผ้าไหม เครื่องจักรสานที่ทำจากไม้ไผ่

๘. ทรัพยากรธรรมชาติ

๘.๑ น้ำ

แหล่งน้ำธรรมชาติ

- ลำน้ำ,ลำห้วย	๑๐สาย
- บึง,หนองและอื่น ๆ	๖ แห่ง

แหล่งน้ำที่สร้างขึ้น

- ฝาย	๑๔แห่ง
- บ่อน้ำตื้น	๔๕แห่ง
- เหมือง	๑๔ แห่ง
- สระน้ำ	๘ แห่ง
- บาดาล	๖๕แห่ง
- ระบบประปา	๑๐แห่ง

- นักวิเคราะห์นโยบายและแผนปฏิบัติการ	๑	คน
- นักวิชาการเงินและบัญชีชำนาญการ	๑	คน
- นักป้องกันและบรรเทาสาธารณภัยปฏิบัติการ	๑	คน
- นักพัฒนาชุมชนปฏิบัติการ	๑	คน
- นายช่างโยธาอาวุโส	๑	คน
- นายช่างไฟฟ้าปฏิบัติงาน	๑	คน
- เจ้าพนักงานสาธารณสุขปฏิบัติงาน	๑	คน
- ครูดูแลเด็ก	๖	คน

ลูกจ้างประจำ	จำนวน	๔	คน	แยกเป็น
---------------------	--------------	----------	-----------	----------------

- เจ้าพนักงานธุรการ	๑	คน
- เจ้าพนักงานจัดเก็บรายได้	๑	คน
- นักทรัพยากรบุคคล	๑	คน
- นักการ	๑	คน

พนักงานจ้างตามภารกิจ	จำนวน	๒๕	คน	แยกเป็น
-----------------------------	--------------	-----------	-----------	----------------

- ผู้ช่วยนักวิเคราะห์นโยบายและแผน	๑	คน
- ผู้ช่วยนักทรัพยากรบุคคล	๑	คน
- ผู้ช่วยเจ้าพนักงานธุรการ	๔	คน
- ผู้ช่วยเจ้าพนักงานป้องกันและบรรเทาสาธารณภัย	๑	คน
- ผู้ช่วยเจ้าพนักงานพัสดุ	๑	คน
- ผู้ช่วยนักวิชาการเงินและบัญชี	๑	คน
- ผู้ช่วยครูดูแลเด็กอนุบาลและปฐมวัย	๓	คน
- ผู้ช่วยเจ้าพนักงานจัดเก็บรายได้	๑	คน
- ผู้ช่วยนักจัดการงานทั่วไป	๒	คน
- ผู้ช่วยนักประชาสัมพันธ์	๑	คน
- ผู้ช่วยเจ้าพนักงานสาธารณสุข	๑	คน
- ผู้ช่วยนักวิชาการคลัง	๑	คน
- ผู้ช่วยนักวิชาการพัสดุ	๑	คน
- ผู้ช่วยนายช่างโยธา	๑	คน
- พนักงานขับเครื่องจักรกลขนาดเบา	๒	คน
- ผู้ช่วยนักพัฒนาชุมชน	๑	คน
- พนักงานขับรถยนต์ส่วนบุคคล	๒	คน

พนักงานจ้างทั่วไป	จำนวน	๑๒	คน	แยกเป็น
--------------------------	--------------	-----------	-----------	----------------

- คนงานประจำรถขยะ	๔	คน
- คนงานทั่วไป	๗	คน
- พนักงานผลิตน้ำประปา	๑	คน

จ้างเหมาบริการ	จำนวน	๑๔	คน
-----------------------	--------------	-----------	-----------

ระดับการศึกษาของบุคลากร

- ประถมศึกษา	๒๒	คน
- มัธยมศึกษาตอนต้น (ม.๓)	๔	คน
- มัธยมศึกษาตอนปลาย (ม.๖)	๓	คน
- ประกาศนียบัตรวิชาชีพเทคนิค (ปวท.)	๑	คน
- ประกาศนียบัตรวิชาชีพชั้นสูง	๙	คน
- ปริญญาตรี	๒๙	คน
- ปริญญาโท	๘	คน

ส่วนที่ ๒ ยุทธศาสตร์องค์กรปกครองส่วนท้องถิ่น

๑. ความสัมพันธ์ระหว่างแผนพัฒนาระดับมหภาค

ในการกระจายอำนาจการบริหารของรัฐไปสู่องค์กรปกครองส่วนท้องถิ่นดังกล่าวตามพระราชบัญญัติกำหนดแผนและขั้นตอนการกระจายอำนาจ พ.ศ. ๒๕๔๒ ได้กำหนดรายละเอียดเกี่ยวกับขั้นตอนและกระบวนการในการถ่ายโอนภารกิจงบประมาณและอัตรากำลังของราชการส่วนกลางและราชการส่วนภูมิภาคไปให้แก่องค์กรปกครองส่วนท้องถิ่นโดยมีกำหนดระยะเวลาและเงื่อนไขที่ระบุไว้อย่างชัดเจนว่าในอนาคตอันใกล้นี้้องค์กรปกครองส่วนท้องถิ่นจะได้รับการจัดสรรงบประมาณในสัดส่วนที่สูงขึ้นมีอัตรากำลังมากขึ้นรวมทั้งมีภารกิจและหน้าที่ความรับผิดชอบที่เพิ่มขึ้นตามกันไปด้วย

จากผลการเปลี่ยนแปลงดังกล่าวจึงมีความจำเป็นอย่างยิ่งที่องค์กรปกครองส่วนท้องถิ่นทุกแห่งจะต้องมีการเตรียมการเพื่อรองรับมาตรการในการถ่ายโอนภารกิจงบประมาณและอัตรากำลังจากหน่วยงานส่วนกลางและส่วนภูมิภาคตามที่กฎหมายกำหนดเพื่อที่จะสามารถปฏิบัติภารกิจตามที่ได้รับมอบหมายได้อย่างมีประสิทธิภาพซึ่งหมายความว่าองค์กรปกครองส่วนท้องถิ่นจะต้องเร่งกำหนดจุดมุ่งหมายหรือทิศทางในการพัฒนาของตนให้ชัดเจนมีการกำหนดยุทธศาสตร์และแนวทางการพัฒนาที่สอดคล้องกับจุดมุ่งหมายในการพัฒนาอย่างเป็นระบบโดยมีความครอบคลุมภารกิจการพัฒนาในทุกๆ ด้านอันเป็นการแสดงให้เห็นถึงความพร้อมและศักยภาพขององค์กรปกครองส่วนท้องถิ่นที่จะสามารถบริหารงานในความรับผิดชอบตามที่ราชการส่วนกลางและราชการส่วนภูมิภาคจะถ่ายโอนมาให้ได้อย่างมีประสิทธิภาพ

แผนยุทธศาสตร์การพัฒนาจึงถือเป็นเครื่องมือสำคัญอย่างยิ่งที่จะช่วยสนับสนุนในการวิเคราะห์สภาพปัญหา/ความต้องการขององค์กรบริหารส่วนตำบลเพื่อนำไปสู่การกำหนดจุดมุ่งหมายในการพัฒนาการกำหนดภารกิจและแนวทางการดำเนินงานเพื่อนำไปสู่จุดมุ่งหมายดังกล่าวอย่างเป็นระบบซึ่งจะช่วยให้การกำหนดแผนงาน/โครงการมีทิศทางที่สอดคล้องและประสานสนับสนุนในจุดมุ่งหมายร่วมกันซึ่งนอกจากจะทำให้ปัญหา/ความต้องการได้รับการตอบสนองอย่างเหมาะสมแล้วยังเป็นการบริหารทรัพยากรที่มีอยู่อย่างจำกัดให้เกิดประโยชน์สูงสุดในขณะเดียวกันด้วย

หลักการสำคัญที่ถือเป็นหัวใจของการจัดทำแผนยุทธศาสตร์การพัฒนาก็คือการกำหนดจุดมุ่งหมายการพัฒนาและการกำหนดแนวทางการพัฒนาที่จะนำไปสู่การบรรลุผลตามจุดมุ่งหมายที่กำหนดไว้ทั้งนี้เพราะหากไม่มีจุดมุ่งหมายในการพัฒนาที่ชัดเจนแล้วการบริหารงานก็จะเป็นการแก้ไขปัญหาเฉพาะหน้าไปเรื่อยๆ เมื่อมีปัญหอย่างซ้ำซ้อนและไม่มีที่สิ้นสุดแล้วยังอาจทำให้ปัญหามีความรุนแรงมากขึ้นจนเกินศักยภาพและแก้ไขได้ ดังนั้นการจัดทำแผนยุทธศาสตร์การพัฒนาในครั้งนี้จึงเป็นโอกาสอันดีที่จะได้กำหนดจุดมุ่งหมายและแนวทางการพัฒนาที่สอดคล้องกับสภาพปัญหาความต้องการและศักยภาพอย่างเป็นระบบ ซึ่งนอกจากจะเป็นการพัฒนาประสิทธิภาพในการบริหารจัดการภายใต้ทรัพยากรที่มีอยู่อย่างจำกัดแล้วยังเป็นการเตรียมความพร้อมเพื่อรองรับการถ่ายโอนภารกิจจากหน่วยงานส่วนกลางและส่วนภูมิภาคอีกทางหนึ่งด้วย

๑.๑ แผนยุทธศาสตร์ชาติ ๒๐ ปี(พ.ศ. ๒๕๖๑-๒๕๘๐)

วิสัยทัศน์ประเทศไทย

“ประเทศไทยมีความมั่นคง มั่งคั่ง ยั่งยืน เป็นประเทศพัฒนาแล้ว ด้วยการพัฒนาตามหลักปรัชญาของเศรษฐกิจพอเพียง”

๑. ยุทธศาสตร์ด้านความมั่นคง

- ๑ ประชาชนอยู่ดีกินดีและมีความสุข
- ๒ บ้านเมืองมีความมั่นคงในทุกมิติและทุกระดับ
- ๓ กองทัพ หน่วยงานด้านความมั่นคง ภาครัฐ ภาคเอกชน และภาคประชาชน มีความพร้อมในการป้องกันและแก้ไขปัญหาความมั่นคง
- ๔ ประเทศไทยมีบทบาทด้านความมั่นคงเป็นที่ชื่นชมและได้รับการยอมรับโดยประชาคมระหว่างประเทศ
- ๕ การบริหารจัดการความมั่นคงมีผลสำเร็จที่เป็นรูปธรรมอย่างมีประสิทธิภาพ

๒. ยุทธศาสตร์ด้านการสร้างความสามารถในการแข่งขัน

๑. ประเทศไทยเป็นประเทศที่พัฒนาแล้วเศรษฐกิจเติบโตอย่างมีเสถียรภาพและยั่งยืน
๒. ประเทศไทยมีขีดความสามารถในการแข่งขันสูงขึ้น

๓. ยุทธศาสตร์การพัฒนาและเสริมสร้างศักยภาพคน

๑. คนไทยเป็นคนดีคนเก่ง มีคุณภาพ พร้อมสำหรับวิถีชีวิตในศตวรรษที่๒๑
๒. สังคมไทยมีสภาพแวดล้อมที่เอื้อและสนับสนุนต่อการพัฒนาคนตลอดช่วงชีวิต

๔. ยุทธศาสตร์ด้านการสร้างโอกาสความเสมอภาคและเท่าเทียมกันทางสังคม

๑. สร้างความเป็นธรรม และลดความเหลื่อมล้ำในทุกมิติ
๒. กระจายศูนย์กลางความเจริญทางเศรษฐกิจและสังคม เพิ่มโอกาสให้ทุกภาคส่วนเข้ามาเป็นกำลังของการพัฒนาประเทศในทุกระดับ
๓. เพิ่มขีดความสามารถของชุมชนท้องถิ่นในการพัฒนา การพึ่งตนเองและการจัดการตนเองเพื่อสร้างสังคมคุณภาพ

๕. ยุทธศาสตร์ด้านการสร้างการเติบโตบนคุณภาพชีวิตที่เป็นมิตรกับสิ่งแวดล้อม

๑. อนุรักษ์และรักษาทรัพยากรธรรมชาติสิ่งแวดล้อม และวัฒนธรรม ให้คนรุ่นต่อไปได้ใช้ อย่างยั่งยืน มีสมดุล
๒. ฟื้นฟูและสร้างใหม่ฐานทรัพยากรธรรมชาติและสิ่งแวดล้อม เพื่อลดผลกระทบทางลบจากการพัฒนาสังคมเศรษฐกิจของประเทศ
๓. ใช้ประโยชน์และสร้างการเติบโต บนฐานทรัพยากรธรรมชาติและสิ่งแวดล้อมให้สมดุล ภายในขีดความสามารถของระบบนิเวศ

๔. ยกระดับกระบวนการทัศน์เพื่อกำหนดอนาคตประเทศด้านทรัพยากรธรรมชาติและสิ่งแวดล้อม และวัฒนธรรม บนหลักของการมีส่วนร่วม และธรรมาภิบาล

๖. ยุทธศาสตร์ด้านการปรับสมดุลและพัฒนาระบบการบริหารจัดการภาครัฐ

๑. ภาครัฐมีวัฒนธรรมการทำงานที่มุ่งผลสัมฤทธิ์และผลประโยชน์ส่วนรวม ตอบสนองความต้องการของประชาชนได้อย่างสะดวก รวดเร็ว โปร่งใส
๒. ภาครัฐมีขนาดเล็กคล่อง พร้อมปรับตัวให้ทันต่อการเปลี่ยนแปลง
๓. ภาครัฐมีความโปร่งใส ปลอดการทุจริตและประพฤติมิชอบ
๔. กระบวนการยุติธรรม เป็นไปเพื่อประโยชน์ต่อส่วนรวมของประเทศ

๑.๒ แผนพัฒนาเศรษฐกิจและสังคมแห่งชาติ ฉบับที่ ๑๒ (พ.ศ. ๒๕๖๑-๒๕๖๔)

แผนพัฒนาฯ ฉบับที่ ๑๒ เป็นแผนพัฒนาประเทศในระยะ ๕ ปี (พ.ศ. ๒๕๖๐-๒๕๖๔) ซึ่งแปลงยุทธศาสตร์ชาติระยะ ๒๐ ปี (พ.ศ. ๒๕๖๐ - ๒๕๗๙) สู่การปฏิบัติอย่างเป็นรูปธรรม ดังนั้น ทิศทางการพัฒนาของแผนพัฒนาฯ ฉบับที่ ๑๒ จึงมุ่งเตรียมความพร้อมและวางรากฐานในการยกระดับประเทศไทยให้เป็นประเทศที่พัฒนาแล้ว มีความมั่นคง มั่งคั่งยั่งยืนด้วยการพัฒนาตามปรัชญาของเศรษฐกิจพอเพียง โดยมีกรอบวิสัยทัศน์และเป้าหมายอนาคตประเทศไทยในปี ๒๕๗๙ ซึ่งกำหนดไว้ในยุทธศาสตร์ชาติระยะ ๒๐ ปีเป็นกรอบที่แผนพัฒนาฯ ฉบับที่ ๑๒ มุ่งตอบสนองวัตถุประสงค์และเป้าหมายการพัฒนาที่กำหนดภายใต้ระยะเวลา ๕ ปี ต่อจากนี้ไปพิจารณาจากการประเมินสภาพแวดล้อมการพัฒนาทั้งจากภายนอกและภายในประเทศที่บ่งชี้ถึงจุดแข็งและจุดอ่อนของประเทศ และการสะท้อนถึงโอกาสและความเสี่ยงในการที่จะผลักดันขับเคลื่อนให้การพัฒนาในด้านต่าง ๆ บรรลุผลได้ในระยะเวลา ๕ ปีแรกของยุทธศาสตร์ชาติระยะ ๒๐ ปี ทั้งนี้โดยได้คำนึงถึงการต่อยอดให้เกิดผลสัมฤทธิ์อย่างต่อเนื่องภายใต้แผนพัฒนาฯ ฉบับต่อ ๆ ไป ดังนั้น การพัฒนาประเทศในระยะแผนพัฒนาฯ ฉบับที่ ๑๒ จึงกำหนดวัตถุประสงค์และเป้าหมายรวมของการพัฒนาได้ ดังนี้

๑. เพื่อวางรากฐานให้คนไทยเป็นคนที่สมบูรณ์มีคุณธรรมจริยธรรม มีระเบียบวินัย ค่านิยมที่ดี มีจิตสาธารณะและมีความสุข โดยมีสุขภาพและสุขภาพที่ดี ครอบครัวอบอุ่น ตลอดจน เป็นคนเก่งที่มีทักษะความรู้ความสามารถและพัฒนาตนเองได้ต่อเนื่องตลอดชีวิต

๒. เพื่อให้คนไทยมีความมั่นคงทางเศรษฐกิจและสังคมได้รับความเป็นธรรมในการเข้าถึงทรัพยากรและบริการทางสังคมที่มีคุณภาพ ผู้ด้อยโอกาสได้รับการพัฒนาศักยภาพ รวมทั้งชุมชนมีความเข้มแข็งพึ่งพาตนเองได้

๓. เพื่อให้เศรษฐกิจเข้มแข็ง แข่งขันได้ มีเสถียรภาพและมีความยั่งยืน สร้างความเข้มแข็งของฐานการผลิตและบริการเดิมและขยายฐานใหม่โดยการใช้นวัตกรรมที่เข้มข้นมากขึ้น สร้างความเข้มแข็งของเศรษฐกิจฐานรากและสร้างความมั่นคงทางพลังงาน อาหาร และน้ำ

๔. เพื่อรักษาและฟื้นฟูทรัพยากรธรรมชาติและคุณภาพสิ่งแวดล้อมให้สามารถสนับสนุนการเติบโตที่เป็นมิตรกับสิ่งแวดล้อมและการมีคุณภาพชีวิตที่ดีของประชาชน

๕. เพื่อให้การบริหารราชการแผ่นดินมีประสิทธิภาพ โปร่งใส ทันทสมัย และมีการทำงานเชิงบูรณาการของภาคีการพัฒนา

๖. เพื่อให้มีการกระจายความเจริญไปสู่ภูมิภาคโดยการพัฒนาภาคและเมืองเพื่อรองรับการพัฒนาระดับฐานการผลิตและบริการเดิมและขยายฐานการผลิตและบริการใหม่

๗. เพื่อผลักดันให้ประเทศไทยมีความเชื่อมโยง (Connectivity) กับประเทศต่างๆ ทั้งในระดับ อนุภูมิภาค ภูมิภาค และนานาชาติได้อย่างสมบูรณ์และมีประสิทธิภาพ รวมทั้งให้ประเทศไทยมีบทบาทนำและ สร้างสรรค์ในด้านการค้า การบริการ และการลงทุนภายใต้กรอบความร่วมมือต่างๆ ทั้งในระดับอนุภูมิภาค ภูมิภาค และโลก

เป้าหมายรวมเพื่อให้เป็นไปตามวัตถุประสงค์ดังกล่าว ได้กำหนดเป้าหมายรวมการพัฒนาของแผนพัฒนาฯ ฉบับที่ ๑๒ ประกอบด้วย

๑. คนไทยมีคุณลักษณะเป็นคนไทยที่สมบูรณ์มีวินัย มีทัศนคติและพฤติกรรมตามบรรทัดฐาน ที่ดีของสังคมมีความเป็นพลเมืองตื่นรู้ มีความสามารถในการปรับตัวได้อย่างรู้เท่าทันสถานการณ์ มีความรับผิดชอบและทำประโยชน์ต่อส่วนรวม มีสุขภาพกายและใจที่ดีมีความเจริญงอกงามทางจิตวิญญาณ มีวิถีชีวิตที่พอเพียง และมีความเป็นไทย

๒. ความเหลื่อมล้ำทางด้านรายได้และความยากจนลดลง เศรษฐกิจฐานรากมีความเข้มแข็ง ประชาชนทุกคนมีโอกาสในการเข้าถึงทรัพยากร การประกอบอาชีพ และบริการทางสังคมที่มีคุณภาพอย่างทั่วถึง และเป็นธรรมกลุ่มที่มีรายได้ต่ำสุดร้อยละ ๔๐ มีรายได้เพิ่มขึ้นอย่างน้อยร้อยละ ๑๕

๓. ระบบเศรษฐกิจมีความเข้มแข็งและแข่งขันได้โครงสร้างเศรษฐกิจปรับสู่เศรษฐกิจฐานบริการและดิจิทัล มีผู้ประกอบการรุ่นใหม่และเป็นสังคมผู้ประกอบการ ผู้ประกอบการขนาดกลางและขนาดเล็กที่เข้มแข็งสามารถใช้นวัตกรรมและเทคโนโลยีดิจิทัลในการสร้างสรรค์คุณค่าสินค้าและบริการ มีระบบการผลิตและให้บริการจากฐานรายได้เดิมที่มีมูลค่าเพิ่มสูงขึ้น และมีการลงทุนในการผลิตและบริการฐานความรู้ ขั้นสูงใหม่ ๆ ที่เป็นมิตรกับสิ่งแวดล้อมและชุมชนรวมทั้งกระจายฐานการผลิตและการให้บริการสู่ภูมิภาคเพื่อลดความเหลื่อมล้ำ โดยเศรษฐกิจไทยมีเสถียรภาพและมีอัตราการขยายตัวเฉลี่ยร้อยละ ๕ ต่อปี และมีปัจจัยสนับสนุน อาทิ ระบบ โลจิสติกส์ พลังงาน และการลงทุนวิจัยและพัฒนาที่เอื้อต่อการขยายตัวของภาคการผลิตและบริการ

๔. ทูทางธรรมชาติและคุณภาพสิ่งแวดล้อมสามารถสนับสนุนการเติบโตที่เป็นมิตรกับสิ่งแวดล้อม มีความมั่นคงทางอาหาร พลังงาน และน้ำ โดยเพิ่มพื้นที่ป่าไม้ให้ได้อย่างน้อย ๔๐ ของพื้นที่ ประเทศเพื่อรักษาความสมดุลของระบบนิเวศ ลดการปล่อยก๊าซเรือนกระจกในภาคพลังงานและขนส่งไม่น้อย กว่าร้อยละ ๗ ภายในปี ๒๕๖๓ เทียบกับการปล่อยในกรณีปกติ มีปริมาณหรือสัดส่วนของขยะมูลฝอยที่ได้รับ การจัดการอย่างถูกหลักสุขาภิบาลเพิ่มขึ้น และรักษาคุณภาพน้ำและคุณภาพอากาศในพื้นที่วิกฤตให้อยู่ในเกณฑ์มาตรฐาน

๕. มีความมั่นคงในเอกราชและอธิปไตย สังคมปลอดภัย สามัคคี สร้างภาพลักษณ์ดี และเพิ่ม ความเชื่อมั่นของนานาชาติต่อประเทศไทย ความขัดแย้งทางอุดมการณ์และความคิดในสังคมลดลง ปัญหาอาชญากรรมลดลงปริมาณความสูญเสียจากภัยโจรสลัดและการลักลอบขนส่งสินค้าและค่านมนุษย์ลดลง มีความพร้อมที่ปกป้องประชาชนจากการก่อการร้ายและภัยพิบัติทางธรรมชาติ ประเทศไทยมีส่วนร่วมในการ กำหนดบรรทัดฐานระหว่างประเทศ เกิดความเชื่อมโยงการขนส่งโลจิสติกส์ ห่วงโซ่มูลค่าเป็นหุ้นส่วนการพัฒนาที่สำคัญในอนุภูมิภาค ภูมิภาค และโลก อัตราการเติบโตของมูลค่าการลงทุนและการส่งออกของ ไทยในอนุภูมิภาค ภูมิภาค และอาเซียนสูงขึ้น

๖. มีระบบบริหารจัดการภาครัฐที่มีประสิทธิภาพ ทันสมัย โปร่งใส ตรวจสอบได้ กระจายอำนาจและมีส่วนร่วมจากประชาชน บทบาทภาครัฐในการให้บริการซึ่งภาคเอกชนดำเนินการแทนได้ดีกว่าลดลง เพิ่มการใช้ระบบดิจิทัลในการให้บริการ ปัญหาคอร์รัปชันลดลง และการบริหารจัดการขององค์กรปกครองส่วนท้องถิ่นมีอิสระมากขึ้นโดยอันดับประสิทธิภาพภาครัฐที่จัดทำโดยสถาบันการศึกษานานาชาติและอันดับความยากง่ายในการดำเนินธุรกิจในประเทศดีขึ้น การใช้จ่ายภาครัฐและระบบงบประมาณมีประสิทธิภาพสูง ฐานภาษีกว้างขึ้น และดัชนีการรับรู้การทุจริตดีขึ้น รวมถึงมีบุคลากรภาครัฐที่มีความรู้ความสามารถและปรับตัวได้ทันกับยุคดิจิทัลเพิ่มขึ้น

ยุทธศาสตร์แผนพัฒนาเศรษฐกิจและสังคมแห่งชาติ ฉบับที่ ๑๒ มีทั้งหมด ๑๐ ยุทธศาสตร์ ดังนี้

๑. การเสริมสร้างและพัฒนาศักยภาพทุนมนุษย์
๒. การสร้างความเป็นธรรมลดความเหลื่อมล้ำในสังคม
๓. สร้างความเข้มแข็งทางเศรษฐกิจและแข่งขันได้อย่างยั่งยืน
๔. การเติบโตที่เป็นมิตรกับสิ่งแวดล้อมเพื่อพัฒนาอย่างยั่งยืน

๕. ด้านความมั่นคง
๖. การเพิ่มประสิทธิภาพและธรรมาภิบาลในภาครัฐ
๗. ด้านการพัฒนาโครงสร้างพื้นฐานและระบบโลจิสติกส์
๘. ด้านวิทยาศาสตร์ เทคโนโลยี วิจัยและนวัตกรรม
๙. การพัฒนาภาคเมืองและพื้นที่เศรษฐกิจ
๑๐. ด้านการต่างประเทศ ประเทศเพื่อนบ้านและภูมิภาค

๑.๓ แผนพัฒนาภาค/แผนพัฒนากลุ่มจังหวัด/แผนพัฒนาจังหวัด

วิสัยทัศน์ของกลุ่มจังหวัดภาคเหนือตอนล่าง ๑ (พิษณุโลก เพชรบูรณ์ ตาก สุโขทัย อุตรดิตถ์)

วิสัยทัศน์ “ศูนย์กลางการบริการสีเขียวอินโดจีน เชื่อมโยง เศรษฐกิจ สังคม และบริการของภูมิภาคสู่ความมั่นคง มั่งคั่ง และยั่งยืน”

ประเด็นยุทธศาสตร์

- ประเด็นยุทธศาสตร์ที่ ๑** : พัฒนาอุตสาหกรรมเกษตรอัจฉริยะอาหารปลอดภัยบนความต้องการของตลาดและส่งเสริมระบบตลาดอย่างยั่งยืน
- ประเด็นยุทธศาสตร์ที่ ๒** : สร้างสรรค์การท่องเที่ยวและบริการมูลค่าสูงบนฐานนิเวศน์และประวัติศาสตร์
- ประเด็นยุทธศาสตร์ที่ ๓** : ยกระดับเครือข่ายการค้า โครงข่ายการขนส่งคมนาคมและระบบโลจิสติกส์จากกลุ่มภาคเหนือตอนล่าง ๑ สู่ภูมิภาคและอาเซียน
- ประเด็นยุทธศาสตร์ที่ ๔** : อนุรักษ์ ฟื้นฟูและจัดการใช้ประโยชน์ทรัพยากรธรรมชาติสิ่งแวดล้อมและพลังงานอย่างยั่งยืน
- ประเด็นยุทธศาสตร์ที่ ๕** : เสริมสร้างความมั่นคงและยกระดับคุณภาพชีวิตแบบบูรณาการและหลากหลายมิติ

วิสัยทัศน์พัฒนาจังหวัด

วิสัยทัศน์ : ดินแดนแห่งความสุขของคนอยู่และผู้มาเยือน “จังหวัดเพชรบูรณ์มุ่งส่งเสริมการเกษตรปลอดภัย ส่งเสริมการท่องเที่ยวเชิงอนุรักษ์ที่ใช้ศักยภาพทางธรรมชาติและวัฒนธรรมที่เป็นจุดเด่น พร้อมกับการพัฒนายกระดับคุณภาพชีวิตของประชาชนและสังคมอย่างยั่งยืน เพื่อให้ไปสู่การเป็นเมืองแห่งความสุขของคนอยู่และผู้มาเยือน”

ประเด็นยุทธศาสตร์

ประเด็นการพัฒนาที่ ๑ การส่งเสริมเกษตรปลอดภัยและเกษตรอินทรีย์อย่างครบวงจร

๑. พัฒนาองค์ความรู้เกษตรกร
๒. พัฒนาโครงสร้างพื้นฐานเพื่อสนับสนุนการผลิต
๓. ส่งเสริมการตลาด

ประเด็นการพัฒนาที่ ๒ ส่งเสริมและพัฒนาการท่องเที่ยวเพื่อสร้างสรรค์มูลค่าเพิ่ม

๑. ส่งเสริมและพัฒนาการท่องเที่ยว

ประเด็นการพัฒนาที่ ๓ ยกระดับคุณภาพชีวิต และเสริมสร้างความมั่นคงอย่างเท่าเทียม

๑. ส่งเสริมการเรียนรู้ของประชากรวัยเรียน
๒. ส่งเสริมการเรียนรู้ของประชากรวัยเรียน
๓. ส่งเสริมการประกันสังคมของประชากรวัยแรงงาน

- ๔.ยกระดับคุณภาพการศึกษา
- ๕.ยกระดับคุณภาพการศึกษา
- ๖.ยกระดับมาตรฐานระบบการบริการสาธารณสุข
- ๗.พัฒนาระบบการบริหารจัดการภาครัฐ
- ๘.พัฒนาโครงสร้างพื้นฐาน
- ๙.การศึกษา
- ๑๐.พัฒนาโครงสร้างพื้นฐาน
- ๑๑.ส่งเสริมรายได้ผู้มีรายได้น้อย
- ๑๒.พัฒนาและส่งเสริมด้านความปลอดภัยทางถนน
- ๑๓.ส่งเสริมการทำงานและการหารายได้ของผู้สูงอายุ
- ๑๔.ความมั่นคง
- ๑๕.ฟื้นฟูและอนุรักษ์ทรัพยากรธรรมชาติ

ประเด็นการพัฒนาที่ ๔ การบริหารจัดการทรัพยากรธรรมชาติและสิ่งแวดล้อมอย่างยั่งยืน

- ๑.ยกระดับการบริหารจัดการคุณภาพสิ่งแวดล้อมให้อยู่ในเกณฑ์มาตรฐาน
- ๒.ป้องกันและแก้ไขปัญหาภัยพิบัติทางธรรมชาติ
- ๓.ส่งเสริมการใช้พลังงานทดแทน
- ๔.บริหารจัดการทรัพยากรธรรมชาติ
- ๕.ยกระดับคุณภาพมาตรฐานสินค้าและบริการ

ประเด็นการพัฒนาที่ ๕ ยกระดับขีดความสามารถทางการแข่งขันทางเศรษฐกิจ

- ๑.ยกระดับมาตรฐานคุณภาพแรงงาน
- ๒.เพิ่มศักยภาพระบบการคมนาคมและ โลจิสติกส์
- ๓.ส่งเสริมภาคอุตสาหกรรม ที่เป็นมิตรกับสิ่งแวดล้อม

๑.๔ ยุทธศาสตร์การพัฒนาขององค์กรปกครองส่วนท้องถิ่นในเขตจังหวัด(พ.ศ.๒๕๖๑ - ๒๕๖๕)

วิสัยทัศน์ขององค์กรปกครองส่วนท้องถิ่น

“ท้องถิ่นก้าวไกล ใส่ใจคุณภาพชีวิต เศรษฐกิจก้าวหน้า เกษตรพัฒนา ล้ำค่าวัฒนธรรม พัฒนาการท่องเที่ยว อนุรักษ์ธรรมชาติและสิ่งแวดล้อม”

๒. ยุทธศาสตร์การพัฒนาขององค์กรปกครองส่วนท้องถิ่น ประกอบด้วย

- ๑.ด้านโครงสร้างพื้นฐาน
- ๒.ด้านเศรษฐกิจและการเกษตร
- ๓.ด้านการท่องเที่ยว
- ๔.ด้านธรรมชาติและสิ่งแวดล้อม
- ๕.ด้านการพัฒนาการส่งเสริมการศึกษา ศาสนาวัฒนธรรม ประเพณี การกีฬาและคุณภาพชีวิต
- ๖.ด้านการพัฒนาการเมืองและการบริหารจัดการบ้านเมืองที่ดี

๒.๑.วิสัยทัศน์การพัฒนา อบต.นาซ่า

“ ชาวตำบลนาซ่า มีคุณภาพชีวิตที่ดี เศรษฐกิจพอเพียง พึ่งตนเอง ”

คำขวัญ

“พระธาตุหลักคำ นาซ่าบุญบังไฟ เรือยาวใหญ่เทพหลักคำ เลิศล้ำการเกษตร บุญพระเวสแก่งโดน”

๒.๒.ยุทธศาสตร์

- ๑.ยุทธศาสตร์ด้านโครงสร้างพื้นฐาน
- ๒.ยุทธศาสตร์ด้านเศรษฐกิจและการเกษตร
- ๓.ยุทธศาสตร์ด้านการท่องเที่ยว
- ๔.ยุทธศาสตร์ด้านธรรมชาติและสิ่งแวดล้อม
- ๕.ยุทธศาสตร์ด้านการพัฒนาการส่งเสริมการศึกษาศาสนา วัฒนธรรม ประเพณี การกีฬาและคุณภาพชีวิต
- ๖.ยุทธศาสตร์ด้านการพัฒนาการเมือง และการบริหารจัดการบ้านเมืองที่ดี

๒.๓.เป้าประสงค์

- ๑.มีระบบโครงสร้างพื้นฐานที่สะดวกครบถ้วน
- ๒.ประชาชนมีความรู้ด้านวิชาการเกษตร มีแหล่งน้ำเพียงพอทำการเกษตร และในการประกอบอาชีพและเพิ่มมูลค่าสินค้า
- ๓.ประชากรมีรายได้ที่มั่นคงสามารถเลี้ยงชีพได้ และแหล่งท่องเที่ยวได้รับการพัฒนาให้ดีขึ้น
- ๔.ทรัพยากรธรรมชาติและสิ่งแวดล้อมมีความอุดมสมบูรณ์ ชุมชนสะอาดปราศจากขยะและมลพิษ
- ๕.เด็กและเยาวชนได้รับการศึกษาขั้นพื้นฐานทุกคน ตลอดจนศิลปวัฒนธรรม โบราณสถาน จารีตประเพณี และภูมิปัญญาท้องถิ่นได้รับการอนุรักษ์และสืบสานให้คงอยู่
- ๖.การบริหารจัดการภาครัฐที่ดีและมีส่วนร่วมจากทุกภาคส่วน

๒.๔.ตัวชี้วัด

ร้อยละของความสำเร็จของเป้าหมาย/ผลผลิตโครงการ

๒.๕.ค่าเป้าหมาย

- ๑.การได้รับบริการด้านโครงสร้างพื้นฐานให้มีความสะดวกและรวดเร็ว
- ๒.ประชาชนมีความรู้และบำรุงรักษาศิลปวัฒนธรรมอันดีงาม
- ๓.ประชาชนมีศักยภาพมีรายได้เพียงพอสามารถพึ่งตนเองได้
- ๔.มลภาวะและสิ่งแวดล้อมไม่เป็นพิษทำให้ชุมชนน่าอยู่อย่างสงบสุข
- ๕.การบริหารจัดการภาครัฐที่ดีและมีส่วนร่วมจากทุกภาคส่วน

๒.๖ กลยุทธ์

๑. ยุทธศาสตร์ด้านโครงสร้างพื้นฐาน
๒. ยุทธศาสตร์ด้านเศรษฐกิจและการเกษตร
๓. ยุทธศาสตร์ด้านการท่องเที่ยว
๔. ยุทธศาสตร์ด้านธรรมชาติและสิ่งแวดล้อม
๕. ยุทธศาสตร์ด้านการพัฒนาการส่งเสริมการศึกษาศาสนา วัฒนธรรม ประเพณี การกีฬาและคุณภาพชีวิต
๖. ยุทธศาสตร์ด้านการพัฒนาการเมือง และการบริหารจัดการบ้านเมืองที่ดี

๒.๗ จุดยืนทางยุทธศาสตร์

- ๑) การพัฒนาชุมชนให้น่าอยู่มีความเข้มแข็ง โดยได้รับบริการสาธารณะด้านโครงสร้างพื้นฐานที่จำเป็นเพื่อรองรับการขยายตัวของชุมชนและเศรษฐกิจ
- ๒) การพัฒนาระบบการศึกษาและส่งเสริมศิลปวัฒนธรรมท้องถิ่น
- ๓) ส่งเสริมและพัฒนาศักยภาพคนและความเข้มแข็งของชุมชนในการพึ่งตนเอง
- ๔) การกำจัดขยะมูลฝอย สิ่งปฏิกูลและมลภาวะสิ่งแวดล้อมที่มีอย่างยั่งยืน
- ๕) การพัฒนาระบบการบริหารจัดการภาครัฐที่ดีและมีส่วนร่วมจากทุกภาคส่วน

๒.๘ ความเชื่อมโยงของยุทธศาสตร์ในภาพรวม

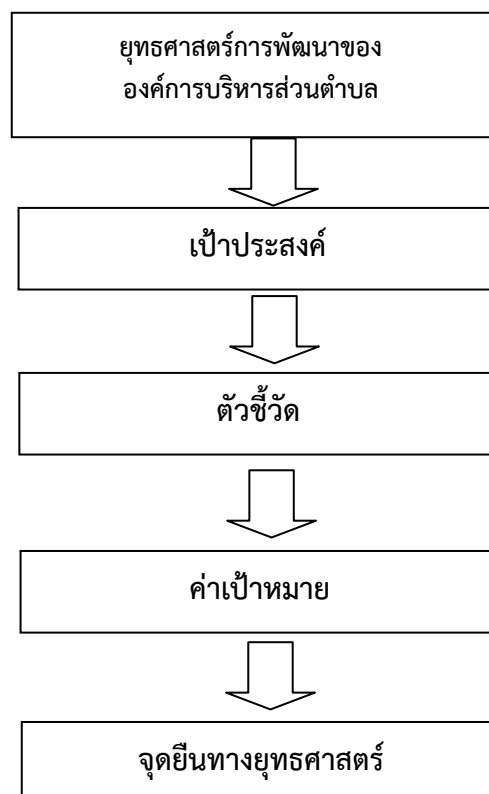

พันธกิจการพัฒนา อบต.นาซ่า

๑. การพัฒนาด้านเศรษฐกิจและการแก้ปัญหาความยากจน

- ส่งเสริมเศรษฐกิจพึ่งตนเองเพื่อความเข้มแข็งของชุมชน
- ส่งเสริมการท่องเที่ยวเชิงอนุรักษ์ในพื้นที่ตำบลนาซ่า
- เร่งรัดการแก้ไขปัญหาความยากจนของคนในพื้นที่ให้พ้นเส้นความยากจน

๒. การพัฒนาด้านสาธารณสุขและนันทนาการ

- ส่งเสริมการสาธารณสุขชุมชน
- ส่งเสริมสุขภาพชุมชนและนันทนาการ
- เร่งรัดการจัดการทรัพยากรธรรมชาติเพื่อความยั่งยืน
- ควบคุมสภาวะแวดล้อมทางสาธารณสุขให้ได้มาตรฐาน

๓. การพัฒนาด้านสังคม

- เพิ่มศักยภาพคนและความเข้มแข็งของชุมชน
- เร่งรัดการพัฒนาการศึกษาและส่งเสริมศาสนา ขนบธรรมเนียมประเพณีท้องถิ่น ภูมิปัญญาท้องถิ่น
- พัฒนาระบบสังคมสงเคราะห์ และพัฒนาคุณภาพชีวิตเด็ก เยาวชน สตรี
- เร่งรัดพัฒนาระบบการป้องกันความปลอดภัยในชีวิตและทรัพย์สิน
- เพิ่มประสิทธิภาพและคุณภาพการบริการสาธารณะขั้นพื้นฐาน
- เร่งรัดให้มีการจัดทำผังแม่บทตำบล
- ส่งเสริมการนำหลักปฏิบัติที่มุ่งผลสัมฤทธิ์ในการบริหารจัดการองค์กร
- ส่งเสริมการบริการประชาชนที่รวดเร็วและทันสมัย

๓.การวิเคราะห์เพื่อพัฒนาท้องถิ่น

๓.๑ การวิเคราะห์กรอบการจัดทำยุทธศาสตร์ขององค์กรปกครองส่วนท้องถิ่น

(๑) จุดแข็ง (S : Strensth)

- ประชาชนมีคุณภาพและมีส่วนร่วมในกระบวนการพัฒนาท้องถิ่นทั้งในด้านโครงสร้างพื้นฐานและคุณภาพชีวิต
- ชุมชนเข้มแข็งได้รับการบริการสาธารณะด้านโครงสร้างพื้นฐานครบถ้วนสมบูรณ์
- มีเส้นทางคมนาคมสายหลักตัดผ่านภายในตำบล เป็นถนนสี่เลน ทำให้การคมนาคมสะดวก
- มีโรงเรียนประถมศึกษา ๕ แห่ง สามารถรองรับการเรียนของเด็กนักเรียนได้อย่างเพียงพอ
- ผู้นำชุมชนสมานสามัคคีไม่มีปัญหาในด้านการร่วมกันในการปกครองและบริหารการพัฒนา
- มีองค์การบริหารส่วนตำบลมีศักยภาพเพียงพอที่รองรับการบริการสาธารณะและแก้ไขปัญหา

ความเดือดร้อนของประชาชน

- มีการประสานร่วมมือระหว่างองค์การบริหารส่วนตำบลกับส่วนราชการในพื้นที่
- มีโรงงานรับซื้อ/แปรรูปผลผลิตทางการเกษตร ๒ แห่ง ทำให้เพิ่มงาน เพิ่มรายได้แก่คนในชุมชน

- มีศักยภาพในการใช้ประโยชน์จากพื้นที่เกษตรกรรม มีผลผลิตทางการเกษตรที่หลากหลาย มีพืชเศรษฐกิจที่สำคัญ เช่น ยาสูบ ข้าวโพด มะขามหวาน

(๒) จุดอ่อน (W : Weakness)

- เป็นชุมชนดั้งเดิมมีการตั้งบ้านเรือนอยู่ใกล้ลำห้วย เสี่ยงต่อการได้รับผลกระทบจากอุทกภัย
 - ขาดระบบการจัดการด้านผังเมือง การกำหนดเขตในการก่อสร้างอาคาร
 - เป็นสังคมชุมชนชนบทไม่สามารถรวมกลุ่มกันเพื่อดำเนินการด้านเศรษฐกิจของชุมชนในรูปแบบของกลุ่มอาชีพอย่างเข้มแข็ง
 - เด็กและเยาวชนบางส่วนมีพฤติกรรมไม่ศึกษาต่อระดับที่สูงขึ้น
 - อัตราผู้ป่วยจากผลการใช้สารเคมีเพิ่มขึ้น เนื่องจาก มีการใช้สารเคมีในภาคการเกษตรอย่างต่อเนื่อง
 - การบริหารจัดการแหล่งน้ำ และระบบส่งน้ำไม่เพียงพอต่อพื้นที่เกษตรกรรม ทำให้เกิดการขาดแคลนแหล่งน้ำเพื่อการเกษตรและการอุปโภค-บริโภค
 - การบริหารจัดการด้านสิ่งแวดล้อมยังไม่ดีพอ เช่น ยังไม่มีระบบกำจัดขยะในชุมชน
- ปัญหาสถานที่ที่ทิ้งขยะ

(๓) โอกาส (O : Opportunity)

- รัฐบาลมีนโยบายส่งเสริมสินค้าเกษตร โดยตั้งเป้าหมายให้ประเทศไทยเป็นครัวของโลก จึงเป็นโอกาสให้เพิ่มมูลค่าและรายได้จากผลผลิตการเกษตรกรรม
- รัฐบาลส่งเสริมการพัฒนาตามแนวทางเศรษฐกิจพอเพียงจึงเป็นโอกาสให้องค์การบริหารส่วนตำบลพัฒนาตามแนวทางได้อย่างมีประสิทธิภาพ
- รัฐบาลมีนโยบายด้านพลังงานเป็นวาระแห่งชาติและองค์การบริหารส่วนตำบลฯ ได้เข้าร่วมโครงการจัดทำแผนพลังงานชุมชนของกระทรวงพลังงานจึงเป็นโอกาสให้องค์การบริหารส่วนตำบลพัฒนาศักยภาพด้านพลังงานทดแทนและการอนุรักษ์พลังงานในตำบล
- มีเส้นทางคมนาคมสายหลักเชื่อมไปสู่จังหวัดเลย สามารถรองรับการขยายตัวของการลงทุนทางเศรษฐกิจ

(๔) ข้อจำกัด (T : Threat)

- ไม่มีพื้นที่สาธารณะที่จะดำเนินการจัดทำสวนสาธารณะและนันทนาการ และทำประโยชน์สาธารณะอื่นๆ
- สินค้าเกษตรมีความผันผวนในด้านปริมาณและราคา ทำให้รายได้ของเกษตรกรไม่แน่นอน
- ในยุคโลกาภิวัตน์ การติดต่อสื่อสารแพร่ถึงกันอย่างรวดเร็ว ทำให้สังคมไทยรับเอาค่านิยมวัฒนธรรมใหม่ๆ เข้ามาโดยไม่ไตร่ตรอง เช่น การแต่งกายที่ล่อแหลม การใช้ยาเสพติดที่ฟุ่มเฟือย ทำให้สภาพสังคมไทยเสื่อมลง
- เกิดภัยธรรมชาติ เช่น อุทกภัย วาตภัย และภัยแล้ง เป็นประจำทุกปี ทำให้เกิดความเสียหายต่อการเกษตรกรรม และสร้างความทุกข์ร้อนให้แก่ประชาชน
- นโยบายของรัฐบาล และผู้บริหารของจังหวัดมีการเปลี่ยนแปลงบ่อย

๓.๒ การประเมินสถานการณ์สภาพแวดล้อมภายนอกที่เกี่ยวข้อง

การนำแผนพัฒนาไปปฏิบัติในปีที่ผ่านมาองค์การบริหารส่วนตำบลนาข่า ได้นำไปปฏิบัติให้เกิดประโยชน์สาธารณะสูงสุดเกือบทุกโครงการ/กิจกรรมตามแผนงานปฏิบัติ ซึ่งสำเร็จลุล่วงตามวัตถุประสงค์เป้าหมายครบถ้วน โดยเฉพาะการพัฒนาด้านโครงสร้างพื้นฐานเกี่ยวกับคมนาคม การสาธารณสุขปโภค จนทำให้ปัญหาต่างๆ ได้รับการแก้ไขไปในระดับหนึ่ง แต่ทั้งนี้ยังมีปัญหาและข้อจำกัดโดยเฉพาะอย่างยิ่งด้านงบประมาณที่มีน้อยไม่สามารถแก้ไขปัญหาและสนองความต้องการของประชาชนในพื้นที่องค์การบริหารส่วนตำบลได้ไม่ครบถ้วนตามแผนพัฒนาที่วางไว้

ผู้บริหารองค์การบริหารส่วนตำบลนาข่า งบประมาณตามข้อบัญญัติ ประจำปี ๒๕๖๑ จำนวนเงิน ๔๕,๔๘๑,๐๐๐.- บาท

ส่วนที่ ๓ การนำแผนพัฒนาท้องถิ่นไปสู่การปฏิบัติ

๑. ยุทธศาสตร์การพัฒนาและแผนงาน

ที่	ยุทธศาสตร์	ด้าน	แผนงาน	หน่วยงาน รับผิดชอบหลัก	หน่วยงาน สนับสนุน
๑.	ยุทธศาสตร์ด้านโครงสร้างพื้นฐาน	ด้านบริการ ชุมชนและสังคม	-แผนงานเคหะและชุมชน	-กองช่าง	อบต.นาขำ
๒.	ยุทธศาสตร์ด้านเศรษฐกิจและการเกษตร	ด้านการ เศรษฐกิจ	-แผนงานการเกษตร	-สำนักงานปลัด	อบต.นาขำ
			-แผนงานอุตสาหกรรมและการโยธา	-กองช่าง	
๓.	ยุทธศาสตร์ด้านการท่องเที่ยว	ด้านบริการ ชุมชนและสังคม	-แผนงานการศาสนา วัฒนธรรมและนันทนาการ	-สำนักงานปลัด	อบต.นาขำ
๔.	ยุทธศาสตร์ด้านธรรมชาติและสิ่งแวดล้อม	ด้านบริการ ชุมชนและสังคม	-แผนงานการเกษตร -แผนงานเคหะและชุมชน	-สำนักงานปลัด	อบต.นาขำ
๕.	ยุทธศาสตร์ด้านการพัฒนาการส่งเสริมการศึกษา ศาสนา วัฒนธรรม ประเพณี การกีฬาและคุณภาพชีวิต	ด้านบริการ ชุมชนและสังคม	-แผนงานการศึกษา -แผนงานการศาสนา วัฒนธรรมและนันทนาการ	-กองการศึกษาฯ	อบต.นาขำ
			-แผนงานสังคมสงเคราะห์	-กองสวัสดิการสังคม	
๖.	ยุทธศาสตร์ด้านการเมืองและการบริหารจัดการบ้านเมืองที่ดี	ด้านบริหาร ทั่วไป	-แผนงานบริหารทั่วไป	-สำนักงานปลัด -กองคลัง	อบต.นาขำ
			-แผนงานรักษาความปลอดภัย	-สำนักงานปลัด	
		ด้านบริการ ชุมชนและสังคม	-แผนงานสาธารณสุข -แผนงานสร้างความเข้มแข็งของชุมชน	-สำนักงานปลัด	
			ด้านการดำเนินงานอื่น	-แผนงานงบกลาง	
รวม	๖ ยุทธศาสตร์	๔ ด้าน	๑๑ แผนงาน	๕ สำนัก/กอง	

๒. บัญชีโครงการพัฒนาท้องถิ่น

แบบ ผ.๐๑

บัญชีสรุปโครงการพัฒนา
แผนพัฒนาท้องถิ่น (พ.ศ.๒๕๖๑ - ๒๕๖๕)
องค์การบริหารส่วนตำบลนาข่า อำเภอลำทะเมนชัย จังหวัดเพชรบูรณ์

ยุทธศาสตร์	ปี ๒๕๖๑		ปี ๒๕๖๒		ปี ๒๕๖๓		ปี ๒๕๖๔		ปี ๒๕๖๕		รวม ๕ ปี	
	จำนวนโครงการ	งบประมาณ (บาท)	จำนวนโครงการ	งบประมาณ (บาท)	จำนวนโครงการ	งบประมาณ (บาท)	จำนวนโครงการ	งบประมาณ (บาท)	จำนวนโครงการ	งบประมาณ (บาท)	จำนวนโครงการ	งบประมาณ (บาท)
๑) ยุทธศาสตร์การพัฒนาของ อบต.นาข่า ที่ ๑ ด้านโครงสร้างพื้นฐาน												
๑.๑ แผนงานเคหะและชุมชน	๑๔	๕,๒๐๘,๘๐๐	๔๑	๑๒,๓๖๔,๘๐๐	๘๗	๒๒,๕๕๔,๒๐๐	๗๘	๒๓,๔๗๙,๐๐๐	๖๙	๒๑,๐๐๒,๐๐๐	๒๘๙	๘๔,๖๐๘,๘๐๐
รวม	๑๔	๕,๒๐๘,๘๐๐	๔๑	๑๒,๓๖๔,๘๐๐	๘๗	๒๒,๕๕๔,๒๐๐	๗๘	๒๓,๔๗๙,๐๐๐	๖๙	๒๑,๐๐๒,๐๐๐	๒๘๙	๘๔,๖๐๘,๘๐๐
๒) ยุทธศาสตร์การพัฒนาของ อบต.นาข่า ที่ ๒ ด้านเศรษฐกิจและการเกษตร												
๒.๑ แผนงานการเกษตร					๑	๑๐๐,๐๐๐	๒	๒๐๐,๐๐๐	๒	๒๐๐,๐๐๐	๕	๕๐๐,๐๐๐
๒.๒ แผนงานอุตสาหกรรมและการโยธา					๑	๑๐๐,๐๐๐	๑	๑๐๐,๐๐๐	๑	๑๐๐,๐๐๐	๓	๓๐๐,๐๐๐
รวม					๒	๒๐๐,๐๐๐	๓	๓๐๐,๐๐๐	๓	๓๐๐,๐๐๐	๘	๘๐๐,๐๐๐
๓) ยุทธศาสตร์การพัฒนาของ อบต.นาข่า ที่ ๓ ด้านการท่องเที่ยว												
๓.๑ แผนงานการศาสนาวัฒนธรรมและนันทนาการ					๑	๑๐,๐๐๐	๑	๑๐,๐๐๐	๑	๑๐,๐๐๐	๓	๓๐,๐๐๐
รวม					๑	๑๐,๐๐๐	๑	๑๐,๐๐๐	๑	๑๐,๐๐๐	๓	๓๐,๐๐๐
๔) ยุทธศาสตร์การพัฒนาของ อบต.นาข่า ที่ ๔ ด้านธรรมชาติและสิ่งแวดล้อม												
๔.๑ แผนงานการเกษตร					๑	๕,๐๐๐	๑	๕,๐๐๐	๒	๒๕๐,๐๐๐	๒	๒๖๐,๐๐๐
๔.๒ แผนงานเคหะและชุมชน			๑	๑๐๐,๐๐๐	๓	๓๑๐,๐๐๐	๓	๓๑๐,๐๐๐	๓	๓๑๐,๐๐๐	๑๐	๙๓๐,๐๐๐
รวม					๔	๓๑๕,๐๐๐	๔	๓๑๕,๐๐๐	๕	๕๖๐,๐๐๐	๑๒	๑,๑๙๐,๐๐๐
๕) ยุทธศาสตร์การพัฒนาของ อบต.นาข่า ที่ ๕ ด้านการพัฒนาการส่งเสริมการศึกษา ศาสนาวัฒนธรรม ประเพณี การกีฬาและคุณภาพชีวิต												
๕.๑ แผนงานการศึกษา	๕	๔,๐๙๔,๑๕๖	๕	๔,๐๑๐,๒๑๖	๗	๔๙๘,๐๐๐	๗	๔,๙๘๘,๐๐๓	๗	๕,๓๗๘,๐๐๔	๒๑	๑๐,๘๖๘,๐๐๗

ยุทธศาสตร์	ปี ๒๕๖๑		ปี ๒๕๖๒		ปี ๒๕๖๓		ปี ๒๕๖๔		ปี ๒๕๖๕		รวม ๕ ปี	
	จำนวนโครงการ	งบประมาณ (บาท)	จำนวนโครงการ	งบประมาณ (บาท)	จำนวนโครงการ	งบประมาณ (บาท)	จำนวนโครงการ	งบประมาณ (บาท)	จำนวนโครงการ	งบประมาณ (บาท)	จำนวนโครงการ	งบประมาณ (บาท)
๕.๒ แผนงานศาสนาวัฒนธรรมและนันทนาการ	๗	๕๐๑,๐๐๐	๗	๕๐๗,๐๐๐	๗	๕๐๗,๐๐๐	๗	๕๐๗,๐๐๐	๗	๕๐๗,๐๐๐	๒๑	๑,๕๒๑,๐๐๐
๕.๓ แผนงานสังคมสงเคราะห์	๑	๒๐,๐๐๐			๓	๑๗๐,๐๐๐	๕	๒๑๐,๐๐๐	๖	๒๓๐,๐๐๐	๑๔	๖๑๐,๐๐๐
รวม	๑๓	๕,๖๑๕,๑๕๖	๑๒	๕,๕๑๗,๒๑๖	๑๗	๑,๑๗๕,๐๐๐	๑๙	๕,๗๐๕,๐๐๓	๒๐	๖,๑๑๕,๐๐๔	๕๖	๑๒,๙๙๕,๐๐๗
๖) ยุทธศาสตร์การพัฒนาของ อบต.นาข่า ที่ ๖ ด้านการพัฒนาการเมืองและการบริหารจัดการบ้านเมืองที่ดี												
๖.๑ แผนงานบริหารทั่วไป	๓	๘๐,๐๐๐	๘	๒๙๔,๐๐๐	๑๑	๖๑๙,๐๐๐	๑๑	๖๑๙,๐๐๐	๑๑	๖๑๙,๐๐๐	๓๓	๑,๘๕๗,๐๐๐
๖.๒ แผนงานรักษาความสงบภายใน	๒	๕๐,๐๐๐	๒	๕๐,๐๐๐	๖	๓๓๓,๐๐๐	๖	๒๑๓,๐๐๐	๖	๒๑๓,๐๐๐	๒๒	๘๕๙,๐๐๐
๖.๓ แผนงานสาธารณสุข	๒	๒๐๐,๐๐๐	๕	๔๕๓,๐๐๐	๖	๑,๐๒๐,๐๐๐	๖	๑,๐๒๐,๐๐๐	๖	๙๗๐,๐๐๐	๒๕	๓,๖๖๓,๐๐๐
๖.๔ แผนงานสร้างความเข้มแข็งของชุมชน	๑	๕๐,๐๐๐	๑	๕๐,๐๐๐	๑	๕๐,๐๐๐	๑	๕๐,๐๐๐	๑	๕๐,๐๐๐	๕	๒๕๐,๐๐๐
รวม	๘	๓๘๐,๐๐๐	๑๖	๘๔๗,๐๐๐	๒๔	๒,๐๒๒,๐๐๐	๒๔	๑,๙๐๒,๐๐๐	๒๔	๑,๘๕๒,๐๐๐	๘๕	๖,๖๒๙,๐๐๐
รวมทั้งสิ้น	๓๕	๑๐,๒๐๓,๙๕๖	๖๙	๑๗,๗๒๙,๐๑๖	๑๒๘	๒๕,๗๕๑,๒๐๐	๑๒๑	๓๑,๐๘๖,๐๐๓	๑๑๓	๒๘,๙๖๙,๐๐๔	๓๖๒	๘๕,๘๐๖,๒๐๗

๒. บัญชีโครงการพัฒนาท้องถิ่น

แบบ ผ.๐๒

รายละเอียดโครงการพัฒนา
แผนพัฒนาท้องถิ่น (พ.ศ.๒๕๖๑ - ๒๕๖๕)
องค์การบริหารส่วนตำบลนาซำ อำเภอห่มเกล้า จังหวัดเพชรบูรณ์

- ก. ยุทธศาสตร์จังหวัดที่ ๓ ยกระดับคุณภาพชีวิต และเสริมสร้างความมั่นคงอย่างเท่าเทียม
ข. ยุทธศาสตร์การพัฒนาขององค์กรปกครองส่วนท้องถิ่นในเขตจังหวัดเพชรบูรณ์ที่ ๑ ด้านโครงสร้างพื้นฐาน
๑. ยุทธศาสตร์การพัฒนาของ อบต.นาซำ ที่ ๑ ด้านโครงสร้างพื้นฐาน

๑.๑ แผนงานเคหะและชุมชน

ที่	โครงการ	วัตถุประสงค์	เป้าหมาย (ผลผลิตของโครงการ)	งบประมาณ					ตัวชี้วัด (KPI)	ผลที่คาดว่าจะได้รับ	หน่วยงาน รับผิดชอบหลัก
				๒๕๖๑ (บาท)	๒๕๖๒ (บาท)	๒๕๖๓ (บาท)	๒๕๖๔ (บาท)	๒๕๖๕ (บาท)			
๑	โครงการก่อสร้างถนนคอนกรีตเสริมเหล็ก สายนาโป่ง หมู่ที่ ๑	เพื่อใช้สำหรับเป็นเส้นทาง คมนาคมสัญจรในหมู่บ้าน	ก่อสร้างถนนคอนกรีตเสริมเหล็ก กว้าง ๓ เมตร ยาว ๓๐๐ เมตร				๒๗๐,๐๐๐	๒๗๐,๐๐๐	มีถนนที่ได้มาตรฐาน ร้อยละ ๘๐	ประชาชนเดินทาง สะดวกขึ้น	กองช่าง
๒	โครงการก่อสร้างถนนคอนกรีตเสริมเหล็ก สายนาซำ - สะพุง หมู่ที่ ๑	เพื่อใช้สำหรับเป็นเส้นทาง คมนาคมสัญจรในหมู่บ้าน	ก่อสร้างถนนคอนกรีตเสริมเหล็ก กว้าง ๓ เมตร ยาว ๓๐๐ เมตร				๒๗๐,๐๐๐	๒๗๐,๐๐๐	มีถนนที่ได้มาตรฐาน ร้อยละ ๘๐	ประชาชนเดินทาง สะดวกขึ้น	กองช่าง
๓	โครงการก่อสร้างถนนคอนกรีตเสริมเหล็ก สายซำผักหนาม หมู่ที่ ๑	เพื่อใช้สำหรับเป็นเส้นทาง คมนาคมสัญจรในหมู่บ้าน	ก่อสร้างถนนคอนกรีตเสริมเหล็ก กว้าง ๔ เมตร ยาว ๓๐๐ เมตร		๓๓๖,๐๐๐	๒๘๘,๐๐๐	๒๘๘,๐๐๐	๒๘๘,๐๐๐	มีถนนที่ได้มาตรฐาน ร้อยละ ๘๐	ประชาชนเดินทาง สะดวกขึ้น	กองช่าง
๔	โครงการก่อสร้างถนนลำลองการเกษตร สายห้วยโคก หมู่ที่ ๑	เพื่อใช้สำหรับเป็นเส้นทาง คมนาคมสัญจรในหมู่บ้าน	ก่อสร้างถนนลำลองการเกษตร กว้าง ๔ เมตร ยาว ๑,๕๐๐ เมตร				๑๕๐,๐๐๐		มีถนนที่ได้มาตรฐาน ร้อยละ ๘๐	ประชาชนเดินทาง สะดวกขึ้น	กองช่าง
๕	โครงการก่อสร้างถนนคอนกรีตเสริมเหล็ก สายนาสาว หมู่ที่ ๑	เพื่อใช้สำหรับเป็นเส้นทาง คมนาคมสัญจรในหมู่บ้าน	ก่อสร้างถนนคอนกรีตเสริมเหล็ก กว้าง ๔ เมตร ยาว ๕๐๐ เมตร		๓๓๖,๐๐๐	๒๘๘,๐๐๐	๒๘๘,๐๐๐	๒๘๘,๐๐๐	มีถนนที่ได้มาตรฐาน ร้อยละ ๘๐	ประชาชนเดินทาง สะดวกขึ้น	กองช่าง

ที่	โครงการ	วัตถุประสงค์	เป้าหมาย (ผลผลิตของโครงการ)	งบประมาณ					ตัวชี้วัด (KPI)	ผลที่คาดว่าจะได้รับ	หน่วยงาน รับผิดชอบหลัก
				๒๕๖๑ (บาท)	๒๕๖๒ (บาท)	๒๕๖๓ (บาท)	๒๕๖๔ (บาท)	๒๕๖๕ (บาท)			
๖	โครงการก่อสร้างถนนคอนกรีตเสริมเหล็ก สายโคกชำข้าง หมู่ที่ ๑	เพื่อใช้สำหรับเป็นเส้นทาง คมนาคมสัญจรในหมู่บ้าน	ก่อสร้างถนนคอนกรีตเสริมเหล็ก กว้าง ๔ เมตร ยาว ๕๐๐ เมตร		๓๓๖,๐๐๐	๒๘๘,๐๐๐	๒๘๘,๐๐๐	๒๘๘,๐๐๐	มีถนนที่ได้มาตรฐาน ร้อยละ ๘๐	ประชาชนเดินทาง สะดวกขึ้น	กองช่าง
๗	โครงการก่อสร้างถนนคอนกรีตเสริมเหล็ก สายโป่งไผ่ หมู่ที่ ๑	เพื่อใช้สำหรับเป็นเส้นทาง คมนาคมสัญจรในหมู่บ้าน	ก่อสร้างถนนคอนกรีตเสริมเหล็ก กว้าง ๔ เมตร ยาว ๕๐๐ เมตร		๓๓๖,๐๐๐	๒๘๘,๐๐๐	๒๘๘,๐๐๐	๒๘๘,๐๐๐	มีถนนที่ได้มาตรฐาน	ประชาชนเดินทาง สะดวกขึ้น	กองช่าง
๘	โครงการก่อสร้างเมรุ หมู่ที่ ๑	ประชาชนได้มีเมรุ ประจำหมู่บ้าน	ก่อสร้างเมรุ หมู่ที่ ๓			๖๐๐,๐๐๐			มีเมรุที่ได้มาตรฐาน	ประชาชนได้ใช้และมีเมรุ ประจำหมู่บ้าน	กองช่าง
๙	โครงการก่อสร้างสะพานข้ามคลองไทร หมู่ที่ ๒	เพื่อใช้เป็นเส้นทางข้ามคลอง ระหว่างหมู่บ้าน	ก่อสร้างสะพานข้ามคลองไทร หมู่ที่ ๒			๕๐๐,๐๐๐			มีสะพานข้ามคลองได้ มาตรฐาน	ประชาชนเดินทาง สะดวกขึ้น	กองช่าง
๑๐	โครงการก่อสร้างถนนคอนกรีตเสริมเหล็ก สายโคกเจริญ หมู่ที่ ๒	เพื่อใช้สำหรับเป็นเส้นทาง คมนาคมสัญจรในหมู่บ้าน	ก่อสร้างถนนคอนกรีตเสริมเหล็ก กว้าง ๔ เมตร ยาว ๓๐๐ เมตร			๒๔๐,๐๐๐	๒๔๐,๐๐๐	๒๔๐,๐๐๐	มีถนนที่ได้มาตรฐาน	ประชาชนเดินทาง สะดวกขึ้น	กองช่าง
๑๑	โครงการก่อสร้างถนนคอนกรีตเสริมเหล็ก สายถ้ำพระ - โคกเหล็ก หมู่ที่ ๒	เพื่อใช้สำหรับเป็นเส้นทาง คมนาคมสัญจรในหมู่บ้าน	ก่อสร้างถนนคอนกรีตเสริมเหล็ก กว้าง ๔ เมตร ยาว ๓๐๐ เมตร			๑๔๔,๐๐๐	๒๘๘,๐๐๐	๒๘๘,๐๐๐	มีถนนที่ได้มาตรฐาน	ประชาชนเดินทาง สะดวกขึ้น	กองช่าง
๑๒	โครงการก่อสร้างถนนคอนกรีตเสริมเหล็ก สายห้วยไผ่ - ภูกระแต หมู่ที่ ๒	เพื่อใช้สำหรับเป็นเส้นทาง คมนาคมสัญจรในหมู่บ้าน	ก่อสร้างถนนคอนกรีตเสริมเหล็ก กว้าง ๔ เมตร ยาว ๓๐๐ เมตร			๑๔๔,๐๐๐	๒๘๘,๐๐๐	๒๘๘,๐๐๐	มีถนนที่ได้มาตรฐาน	ประชาชนเดินทาง สะดวกขึ้น	กองช่าง
๑๓	โครงการก่อสร้างถนนคอนกรีตเสริมเหล็ก สายโรงเรียนบ้านแก่งโตน - โคกกะบาก หมู่ที่ ๒	เพื่อใช้สำหรับเป็นเส้นทาง คมนาคมสัญจรในหมู่บ้าน	ก่อสร้างถนนคอนกรีตเสริมเหล็ก กว้าง ๔ เมตร ยาว ๑๕๐ เมตร			๑๒๐,๐๐๐	๑๒๐,๐๐๐	๑๒๐,๐๐๐	มีถนนที่ได้มาตรฐาน	ประชาชนเดินทาง สะดวกขึ้น	กองช่าง

ที่	โครงการ	วัตถุประสงค์	เป้าหมาย (ผลผลิตของโครงการ)	งบประมาณ					ตัวชี้วัด (KPI)	ผลที่คาดว่าจะได้รับ	หน่วยงาน รับผิดชอบหลัก
				๒๕๖๑ (บาท)	๒๕๖๒ (บาท)	๒๕๖๓ (บาท)	๒๕๖๔ (บาท)	๒๕๖๕ (บาท)			
๑๔	โครงการก่อสร้างถนนคอนกรีตเสริมเหล็ก สายภายในหมู่บ้าน หมู่ที่ ๒	เพื่อใช้สำหรับเป็นเส้นทาง คมนาคมสัญจรในหมู่บ้าน	ก่อสร้างถนนคอนกรีตเสริมเหล็ก กว้าง ๓ เมตร ยาว ๔๓ เมตร			๗๗,๐๐๐			มีถนนที่ได้มาตรฐาน	ประชาชนเดินทาง สะดวกขึ้น	กองช่าง
๑๕	โครงการก่อสร้างถนนคอนกรีตเสริมเหล็ก สายกนกวล - ถนน รพช. หมู่ที่ ๒	เพื่อใช้สำหรับเป็นเส้นทาง คมนาคมสัญจรในหมู่บ้าน	ก่อสร้างถนนคอนกรีตเสริมเหล็ก กว้าง ๓ เมตร ยาว ๔๐๐ เมตร			๑๘๐,๐๐๐	๒๗๐,๐๐๐	๒๗๐,๐๐๐	มีถนนที่ได้มาตรฐาน	ประชาชนเดินทาง สะดวกขึ้น	กองช่าง
๑๖	โครงการก่อสร้างถนนคอนกรีตเสริมเหล็ก สายวัดป่า-ท้ายก้านเหลืองหมู่ที่ ๒	เพื่อใช้สำหรับเป็นเส้นทาง คมนาคมสัญจรในหมู่บ้าน	ก่อสร้างถนนคอนกรีตเสริมเหล็ก กว้าง ๔ เมตร ยาว ๕๐๐ เมตร		๓๓๖,๐๐๐	๒๘๘,๐๐๐	๒๘๘,๐๐๐	๒๘๘,๐๐๐	มีถนนที่ได้มาตรฐาน	ประชาชนเดินทาง สะดวกขึ้น	กองช่าง
๑๗	โครงการก่อสร้างถนนคอนกรีตเสริมเหล็ก สายห้วยโกย หมู่ที่ ๒	เพื่อใช้สำหรับเป็นเส้นทาง คมนาคมสัญจรในหมู่บ้าน	ก่อสร้างถนนคอนกรีตเสริมเหล็ก กว้าง ๓ เมตร ยาว ๑๕๐ เมตร				๒๗๐,๐๐๐		มีถนนที่ได้มาตรฐาน	ประชาชนเดินทาง สะดวกขึ้น	กองช่าง
๑๘	โครงการก่อสร้างถนนคอนกรีตเสริมเหล็ก สายโรงเรียนบ้านแก่งโตน - บ้านโคกเจริญ หมู่ที่ ๒	เพื่อใช้สำหรับเป็นเส้นทาง คมนาคมสัญจรในหมู่บ้าน	ก่อสร้างถนนคอนกรีตเสริมเหล็ก กว้าง ๔ เมตร ยาว ๑๒๐ เมตร				๒๘๘,๐๐๐		มีถนนที่ได้มาตรฐาน	ประชาชนเดินทาง สะดวกขึ้น	กองช่าง
๑๙	โครงการก่อสร้างฝายกั้นน้ำป่าชุมชน โคกเหล็ก หมู่ที่ ๒	เพื่อช่วยชะลอ กระแสน้ำและเก็บกักน้ำ	ก่อสร้างฝายกั้นน้ำป่าชุมชน กว้าง ๔ เมตร ยาว ๑๒ เมตร			๑๕๐,๐๐๐			มีฝายเก็บกักน้ำที่ได้ มาตรฐาน	ช่วยชะลอกระแสน้ำ และเก็บกักน้ำ	กองช่าง
๒๐	โครงการก่อสร้างถนนคอนกรีตเสริมเหล็ก สายเชื่อมต่อนาหนองกอก - แก่งโตน หมู่ที่ ๓	เพื่อใช้สำหรับเป็นเส้นทาง คมนาคมสัญจรระหว่าง หมู่บ้าน	ก่อสร้างถนนคอนกรีตเสริมเหล็ก กว้าง ๔ เมตร ยาว ๕๐๐ เมตร		๓๓๖,๐๐๐	๒๘๘,๐๐๐	๒๘๘,๐๐๐	๒๘๘,๐๐๐	มีถนนที่ได้มาตรฐาน	ประชาชนเดินทาง สะดวกขึ้น	กองช่าง

ที่	โครงการ	วัตถุประสงค์	เป้าหมาย (ผลผลิตของโครงการ)	งบประมาณ					ตัวชี้วัด (KPI)	ผลที่คาดว่าจะได้รับ	หน่วยงาน รับผิดชอบหลัก
				๒๕๖๑ (บาท)	๒๕๖๒ (บาท)	๒๕๖๓ (บาท)	๒๕๖๔ (บาท)	๒๕๖๕ (บาท)			
๒๑	โครงการก่อสร้างถนนคอนกรีตเสริมเหล็ก สายกนกเกษม - ซ้ำผักขาว หมู่ที่ ๓	เพื่อใช้สำหรับเป็นเส้นทาง คมนาคมสัญจรระหว่าง หมู่บ้าน	ก่อสร้างถนนคอนกรีตเสริมเหล็ก กว้าง ๓ เมตร ยาว ๕๐๐ เมตร		๑๘๐,๐๐๐	๑๘๐,๐๐๐	๒๗๐,๐๐๐	๒๗๐,๐๐๐	มีถนนที่ได้มาตรฐาน	ประชาชนเดินทาง สะดวกขึ้น	กองช่าง
๒๒	โครงการก่อสร้างถนนคอนกรีตเสริมเหล็ก สายนาตาบ้าย หมู่ที่ ๓	เพื่อใช้สำหรับเป็นเส้นทาง คมนาคมสัญจรในหมู่บ้าน	ก่อสร้างถนนคอนกรีตเสริมเหล็ก กว้าง ๓ เมตร ยาว ๕๐๐ เมตร			๓๐๖,๐๐๐	๓๐๖,๐๐๐	๒๘๘,๐๐๐	มีถนนที่ได้มาตรฐาน	ประชาชนเดินทาง สะดวกขึ้น	กองช่าง
๒๓	โครงการก่อสร้างถนนคอนกรีตเสริมเหล็ก สายขำกอกหมู่ที่ ๓	เพื่อใช้สำหรับเป็นเส้นทาง คมนาคมสัญจรในหมู่บ้าน	ก่อสร้างถนนคอนกรีตเสริมเหล็ก กว้าง ๓ เมตร ยาว ๕๐๐ เมตร			๓๐๖,๐๐๐	๓๐๖,๐๐๐	๒๘๘,๐๐๐	มีถนนที่ได้มาตรฐาน	ประชาชนเดินทาง สะดวกขึ้น	กองช่าง
๒๔	โครงการก่อสร้างถนนคอนกรีตเสริมเหล็ก สายนาหนองกอก - หนองน้ำไคร้ หมู่ที่ ๓	เพื่อใช้สำหรับเป็นเส้นทาง คมนาคมสัญจรในหมู่บ้าน	ก่อสร้างถนนคอนกรีตเสริมเหล็ก กว้าง ๓ เมตร ยาว ๓๒๕ เมตร			๑๒๐,๐๐๐	๒๙๐,๐๐๐	๑๘๐,๐๐๐	มีถนนที่ได้มาตรฐาน	ประชาชนเดินทาง สะดวกขึ้น	กองช่าง
๒๕	โครงการก่อสร้างฝายน้ำล้นห้วยไคร้ หมู่ที่ ๓	เพื่อกักเก็บน้ำไว้ในฤดูแล้ง	ก่อสร้างฝายน้ำล้นห้วยไคร้ กว้าง ๓ เมตร ยาว ๑๕ เมตร		๑๐๐,๐๐๐				ฝายน้ำล้นมีมาตรฐาน	มีน้ำอุปโภคและบริโภค และเพื่อการเกษตร	กองช่าง
๒๖	โครงการก่อสร้างประตูปรับน้ำ ฝายวังเกียง หมู่ที่ ๓	เพื่อกักเก็บน้ำไว้ในฤดูแล้ง และระบายน้ำได้ทันทั่วทั้งใน ฤดูน้ำหลาก	ก่อสร้างประตูปรับน้ำ กว้าง ๓ เมตร ยาว ๓ เมตร			๓๐๐,๐๐๐			มีประตูปรับน้ำที่ได้ มาตรฐาน	กักเก็บน้ำไว้ในฤดูแล้ง และระบายน้ำได้ทันทั่วทั้งใน ฤดูน้ำหลาก	กองช่าง
๒๗	โครงการขุดลอกคลองฝายวังเกียง หมู่ที่ ๓	เพื่อปรับปรุงคลองสาธารณะ เพื่อเพิ่มประสิทธิภาพการเก็บ กักน้ำ	ขุดลอกคลอง กว้าง ๓ เมตร ยาว ๑,๐๐๐ เมตร			๑๕๐,๐๐๐			มีน้ำไว้ในฤดูแล้ง	ปรับปรุงคลองสาธารณะ เพิ่มประสิทธิภาพการเก็บ กักน้ำ	กองช่าง
๒๘	โครงการย้ายหอกระจายข่าว หมู่ที่ ๓	เพื่อประชาชนได้รับฟังข่าวสาร ได้อย่างทั่วถึง	ย้ายหอกระจายข่าว หมู่ที่ ๓		๑๐๐,๐๐๐				มีหอกระจายข่าวที่จัดตรงจุด กึ่งกลางหมู่บ้าน	ประชาชนได้รับฟังข่าวสาร ได้อย่างทั่วถึง	กองช่าง

ที่	โครงการ	วัตถุประสงค์	เป้าหมาย (ผลผลิตของโครงการ)	งบประมาณ					ตัวชี้วัด (KPI)	ผลที่คาดว่าจะได้รับ	หน่วยงาน รับผิดชอบหลัก
				๒๕๖๑ (บาท)	๒๕๖๒ (บาท)	๒๕๖๓ (บาท)	๒๕๖๔ (บาท)	๒๕๖๕ (บาท)			
๒๙	โครงการขุดลอกคลองสาธารณะห้วยบง หมู่ที่ ๔	เพื่อปรับปรุงคลองสาธารณะ เพื่อเพิ่มประสิทธิภาพการเก็บกักน้ำ	ขุดลอกคลอง กว้าง ๖ เมตร ยาว ๑,๒๐๐ เมตร			๔๐๐,๐๐๐			มีน้ำไว้ใช้ในฤดูแล้ง	ปรับปรุงคลองสาธารณะ เพิ่มประสิทธิภาพการเก็บกักน้ำ	กองช่าง
๓๐	โครงการก่อสร้างฝายห้วยซำม่วง หมู่ที่ ๔	เพื่อเพิ่มประสิทธิภาพการเก็บกักน้ำ	ก่อสร้างฝาย กว้าง ๔ เมตร ยาว ๑๐ เมตร			๑๐๐,๐๐๐			มีน้ำไว้ใช้ในฤดูแล้ง	เพิ่มประสิทธิภาพการเก็บกักน้ำ	กองช่าง
๓๑	โครงการก่อสร้างถนนคอนกรีตเสริมเหล็ก สายโคกกรุง หมู่ที่ ๔	เพื่อใช้สำหรับเป็นเส้นทางคมนาคมสัญจรในหมู่บ้าน	ก่อสร้างถนนคอนกรีตเสริมเหล็ก กว้าง ๔ เมตร ยาว ๕๐๐ เมตร		๓๐๐,๐๐๐	๓๐๐,๐๐๐	๓๐๐,๐๐๐	๓๐๐,๐๐๐	มีถนนที่ได้มาตรฐาน	ประชาชนเดินทางสะดวกขึ้น	กองช่าง
๓๒	โครงการก่อสร้างถนนคอนกรีตเสริมเหล็ก ภายในหมู่บ้าน ซอยหน้าวัดกกกระทอน หมู่ที่ ๔	เพื่อใช้สำหรับเป็นเส้นทางคมนาคมสัญจรในหมู่บ้าน	ก่อสร้างถนนคอนกรีตเสริมเหล็ก กว้าง ๔ เมตร ยาว ๕๕ เมตร			๑๔๐,๐๐๐			มีถนนที่ได้มาตรฐาน	ประชาชนเดินทางสะดวกขึ้น	กองช่าง
๓๓	โครงการก่อสร้างถนนคอนกรีตเสริมเหล็ก ภายในหมู่บ้าน ซอยนางทองคำ หมู่ที่ ๔	เพื่อใช้สำหรับเป็นเส้นทางคมนาคมสัญจรในหมู่บ้าน	ก่อสร้างถนนคอนกรีตเสริมเหล็ก กว้าง ๓.๕ เมตร ยาว ๖๕ เมตร			๑๓๖,๐๐๐			มีถนนที่ได้มาตรฐาน	ประชาชนเดินทางสะดวกขึ้น	กองช่าง
๓๔	โครงการก่อสร้างถนนคอนกรีตเสริมเหล็ก สายภายในหมู่บ้าน หมู่ที่ ๔	เพื่อใช้สำหรับเป็นเส้นทางคมนาคมสัญจรในหมู่บ้าน	ก่อสร้างถนนคอนกรีตเสริมเหล็ก กว้าง ๔ เมตร ยาว ๖๐๐ เมตร	๒๘๘๐๐๐	๒๘๘๐๐๐	๒๘๘๐๐๐	๒๘๘๐๐๐	๒๘๘๐๐๐	มีถนนที่ได้มาตรฐาน	ประชาชนเดินทางสะดวกขึ้น	กองช่าง
๓๕	โครงการก่อสร้างถนนคอนกรีตเสริมเหล็ก สายภูซี้โก้ หมู่ที่ ๔	เพื่อใช้สำหรับเป็นเส้นทางคมนาคมสัญจรในหมู่บ้าน	ก่อสร้างถนนคอนกรีตเสริมเหล็ก กว้าง ๔ เมตร ยาว ๕๐๐ เมตร		๓๐๐,๐๐๐	๓๐๐,๐๐๐	๓๐๐,๐๐๐	๓๐๐,๐๐๐	มีถนนที่ได้มาตรฐาน	ประชาชนเดินทางสะดวกขึ้น	กองช่าง
๓๖	โครงการก่อสร้างศาลารอบเมรุ หมู่ที่ ๔	เพื่อประชาชนมีที่พัก และการจัดฌาปนกิจ	ก่อสร้างศาลารอบเมรุ หมู่ที่ ๔			๖๐๐,๐๐๐			มีศาลารอบเมรุที่ได้มาตรฐาน	ประชาชนมีที่พัก และการจัดฌาปนกิจ	กองช่าง

ที่	โครงการ	วัตถุประสงค์	เป้าหมาย (ผลผลิตของโครงการ)	งบประมาณ					ตัวชี้วัด (KPI)	ผลที่คาดว่าจะได้รับ	หน่วยงาน รับผิดชอบหลัก
				๒๕๖๑ (บาท)	๒๕๖๒ (บาท)	๒๕๖๓ (บาท)	๒๕๖๔ (บาท)	๒๕๖๕ (บาท)			
๓๗	โครงการก่อสร้างถนนคอนกรีตเสริมเหล็ก สายโป่งต๋อย กอเยียงเชียง หมู่ที่ ๕	เพื่อใช้สำหรับเป็นเส้นทาง คมนาคมสัญจรในหมู่บ้าน	ก่อสร้างถนนคอนกรีตเสริมเหล็ก กว้าง ๔ เมตร ยาว ๕๐๐ เมตร		๓๐๐,๐๐๐	๓๐๐,๐๐๐	๓๐๐,๐๐๐	๓๐๐,๐๐๐	มีถนนที่ได้มาตรฐาน	ประชาชนเดินทาง สะดวกขึ้น	กองช่าง
๓๘	โครงการก่อสร้างถนนคอนกรีตเสริมเหล็ก สายปากห้วยบง หมู่ที่ ๕	เพื่อใช้สำหรับเป็นเส้นทาง คมนาคมสัญจรในหมู่บ้าน	ก่อสร้างถนนคอนกรีตเสริมเหล็ก กว้าง ๔ เมตร ยาว ๗๐๐ เมตร	๔๐๘,๐๐๐	๔๐๘,๐๐๐	๒๘๘,๐๐๐	๒๘๘,๐๐๐	๒๘๘,๐๐๐	มีถนนที่ได้มาตรฐาน	ประชาชนเดินทาง สะดวกขึ้น	กองช่าง
๓๙	โครงการก่อสร้างถนนคอนกรีตเสริมเหล็ก สายนาบงใต้ หมู่ที่ ๕	เพื่อใช้สำหรับเป็นเส้นทาง คมนาคมสัญจรในหมู่บ้าน	ก่อสร้างถนนคอนกรีตเสริมเหล็ก กว้าง ๔ เมตร ยาว ๕๐๐ เมตร		๓๐๐,๐๐๐	๓๐๐,๐๐๐	๓๐๐,๐๐๐	๓๐๐,๐๐๐	มีถนนที่ได้มาตรฐาน	ประชาชนเดินทาง สะดวกขึ้น	กองช่าง
๔๐	โครงการก่อสร้างถนนคอนกรีตเสริมเหล็ก สายโป่งสวรรค์ หมู่ที่ ๕	เพื่อใช้สำหรับเป็นเส้นทาง คมนาคมสัญจรในหมู่บ้าน	ก่อสร้างถนนคอนกรีตเสริมเหล็ก กว้าง ๔ เมตร ยาว ๕๐๐ เมตร		๓๐๐,๐๐๐	๓๐๐,๐๐๐	๓๐๐,๐๐๐	๓๐๐,๐๐๐	มีถนนที่ได้มาตรฐาน	ประชาชนเดินทาง สะดวกขึ้น	กองช่าง
๔๑	โครงการก่อสร้างถนนลำลอง สายนาบง - กกกะทอนหมู่ที่ ๕	เพื่อใช้สำหรับเป็นเส้นทาง คมนาคมสัญจรในหมู่บ้าน	ก่อสร้างถนนลำลอง กว้าง ๔ เมตร ยาว ๑,๕๐๐ เมตร				๑๕๐,๐๐๐		มีถนนที่ได้มาตรฐาน	ประชาชนเดินทาง สะดวกขึ้น	กองช่าง
๔๒	โครงการก่อสร้างถนนคอนกรีตเสริมเหล็ก สายนาซ่า - ภูผักไซ้ หมู่ที่ ๖	เพื่อใช้สำหรับเป็นเส้นทาง คมนาคมสัญจรในหมู่บ้าน	ก่อสร้างถนนคอนกรีตเสริมเหล็ก กว้าง ๕ เมตร ยาว ๑๕๐ เมตร			๓๐๐,๐๐๐	๑๕๐,๐๐๐	๔๕๐,๐๐๐	มีถนนที่ได้มาตรฐาน	ประชาชนเดินทาง สะดวกขึ้น	กองช่าง
๔๓	โครงการก่อสร้างถนนคอนกรีตเสริมเหล็ก สายนาโพ หมู่ที่ ๖	เพื่อใช้สำหรับเป็นเส้นทาง คมนาคมสัญจรในหมู่บ้าน	ก่อสร้างถนนคอนกรีตเสริมเหล็ก กว้าง ๔ เมตร ยาว ๕๐๐ เมตร			๓๐๐,๐๐๐	๓๐๐,๐๐๐	๓๐๐,๐๐๐	มีถนนที่ได้มาตรฐาน	ประชาชนเดินทาง สะดวกขึ้น	กองช่าง
๔๔	โครงการก่อสร้างถนนคอนกรีตเสริมเหล็ก ภายในหมู่บ้าน หมู่ที่ ๖	เพื่อใช้สำหรับเป็นเส้นทาง คมนาคมสัญจรในหมู่บ้าน	ก่อสร้างถนนคอนกรีตเสริมเหล็ก กว้าง ๔ เมตร ยาว ๔๖๐ เมตร		๓๖๐,๐๐๐	๑๔๔,๐๐๐	๓๐๐,๐๐๐	๓๐๐,๐๐๐	มีถนนที่ได้มาตรฐาน	ประชาชนเดินทาง สะดวกขึ้น	กองช่าง
๔๕	โครงการซ่อมแซมเมรุ หมู่ที่ ๖	ประชาชนได้มีเมรุ ประจำหมู่บ้าน	ก่อสร้างเมรุ หมู่ที่ ๖		๒๐๐,๐๐๐	๒๐๐,๐๐๐	๒๐๐,๐๐๐	๒๐๐,๐๐๐	มีเมรุที่ได้มาตรฐาน	ประชาชนได้ใช้และมีเมรุ ประจำหมู่บ้าน	กองช่าง

ที่	โครงการ	วัตถุประสงค์	เป้าหมาย (ผลผลิตของโครงการ)	งบประมาณ					ตัวชี้วัด (KPI)	ผลที่คาดว่าจะได้รับ	หน่วยงาน รับผิดชอบหลัก
				๒๕๖๑ (บาท)	๒๕๖๒ (บาท)	๒๕๖๓ (บาท)	๒๕๖๔ (บาท)	๒๕๖๕ (บาท)			
๔๖	โครงการก่อสร้างถนนคอนกรีตเสริมเหล็ก สายนาข้าว - โคกพันลา หมู่ที่ ๗	เพื่อใช้สำหรับเป็นเส้นทาง คมนาคมสัญจรในหมู่บ้าน	ก่อสร้างถนนคอนกรีตเสริมเหล็ก กว้าง ๔ เมตร ยาว ๕๐๐ เมตร	๒๔๐,๐๐๐	๒๔๐,๐๐๐	๑๔๔,๐๐๐	๒๘๘,๐๐๐	๒๘๘,๐๐๐	มีถนนที่ได้มาตรฐาน	ประชาชนเดินทาง สะดวกขึ้น	กองช่าง
๔๗	โครงการก่อสร้างถนนคอนกรีตเสริมเหล็ก สายนาหนองเสี้ยว หมู่ที่ ๗	เพื่อใช้สำหรับเป็นเส้นทาง คมนาคมสัญจรในหมู่บ้าน	ก่อสร้างถนนคอนกรีตเสริมเหล็ก กว้าง ๔ เมตร ยาว ๖๐๐ เมตร	๒๘๘,๐๐๐	๒๘๘,๐๐๐	๒๘๘,๐๐๐	๒๘๘,๐๐๐	๒๘๘,๐๐๐	มีถนนที่ได้มาตรฐาน	ประชาชนเดินทาง สะดวกขึ้น	กองช่าง
๔๘	โครงการก่อสร้างถนนคอนกรีตเสริมเหล็ก สายหนองน้ำไคร้ หมู่ที่ ๗	เพื่อใช้สำหรับเป็นเส้นทาง คมนาคมสัญจรในหมู่บ้าน	ก่อสร้างถนนคอนกรีตเสริมเหล็ก กว้าง ๓ เมตร ยาว ๕๐๐ เมตร	๑๘๐,๐๐๐	๑๘๐,๐๐๐	๑๕๖,๐๐๐	๒๐๓,๐๐๐	๑๘๐,๐๐๐	มีถนนที่ได้มาตรฐาน	ประชาชนเดินทาง สะดวกขึ้น	กองช่าง
๔๙	โครงการก่อสร้างฝายน้ำล้น หมู่ที่ ๗	เพื่อกักเก็บน้ำไว้ในฤดูแล้ง	ก่อสร้างฝายน้ำล้น กว้าง ๔ เมตร ยาว ๑๐ เมตร		๑๐๐,๐๐๐				มีฝายน้ำล้นที่ได้มาตรฐาน	ประชาชนมีน้ำใช้เพื่อการ เกษตรในฤดูแล้ง	กองช่าง
๕๐	โครงการก่อสร้างหอกระจายข่าว หมู่ที่ ๗	เพื่อเป็นจุดประชาสัมพันธ์ ข่าวสารให้กับชุมชน	ก่อสร้างหอกระจายข่าว หมู่ที่ ๗			๑๐๐,๐๐๐			มีจุดประชาสัมพันธ์ข่าวสาร ให้กับประชาชน	ประชาชนรู้ทันข่าวสาร	กองช่าง
๕๑	โครงการก่อสร้างถนนคอนกรีตเสริมเหล็ก สายห้วยสะพุง หมู่ที่ ๘	เพื่อใช้สำหรับเป็นเส้นทาง คมนาคมสัญจรในหมู่บ้าน	ก่อสร้างถนนคอนกรีตเสริมเหล็ก กว้าง ๔ เมตร ยาว ๗๐๐ เมตร	๓๖๐,๐๐๐	๓๖๐,๐๐๐	๓๖๐,๐๐๐	๓๐๐,๐๐๐	๓๐๐,๐๐๐	มีถนนที่ได้มาตรฐาน	ประชาชนเดินทาง สะดวกขึ้น	กองช่าง
๕๒	โครงการก่อสร้างถนนคอนกรีตเสริมเหล็ก สายโคกน้อย หมู่ที่ ๘	เพื่อใช้สำหรับเป็นเส้นทาง คมนาคมสัญจรในหมู่บ้าน	ก่อสร้างถนนคอนกรีตเสริมเหล็ก กว้าง ๔ เมตร ยาว ๗๕๐ เมตร	๔๖๘,๐๐๐	๔๖๘,๐๐๐	๒๘๘,๐๐๐	๒๘๘,๐๐๐	๒๘๘,๐๐๐	มีถนนที่ได้มาตรฐาน	ประชาชนเดินทาง สะดวกขึ้น	กองช่าง
๕๓	โครงการก่อสร้างฝายน้ำล้น หมู่ที่ ๘	เพื่อกักเก็บน้ำไว้ในฤดูแล้ง	ก่อสร้างฝายน้ำล้น กว้าง ๔ เมตร ยาว ๑๒ เมตร		๑๕๐,๐๐๐				มีฝายน้ำล้นที่ได้มาตรฐาน	ประชาชนมีน้ำใช้เพื่อการ เกษตรในฤดูแล้ง	กองช่าง
๕๔	โครงการย้ายท่อถังสูง หมู่ที่ ๘	เพื่อป้องกันน้ำแห้ง น้ำไม่ไหล ในฤดูแล้ง	ย้ายท่อถังสูง หมู่ที่ ๘			๑๐๐,๐๐๐			มีท่อถังสูงที่มีคุณภาพ	ป้องกันน้ำแห้ง น้ำไม่ไหล ในฤดูแล้ง	กองช่าง

ที่	โครงการ	วัตถุประสงค์	เป้าหมาย (ผลผลิตของโครงการ)	งบประมาณ					ตัวชี้วัด (KPI)	ผลที่คาดว่าจะได้รับ	หน่วยงาน รับผิดชอบหลัก
				๒๕๖๑ (บาท)	๒๕๖๒ (บาท)	๒๕๖๓ (บาท)	๒๕๖๔ (บาท)	๒๕๖๕ (บาท)			
๕๕	โครงการก่อสร้างทางลัดรอบที่สาธารณะ สายโคกน้อย-โคกกรุง-โคกตัดเตี้ย- โคกคิเค หมู่ที่ ๙	เพื่อใช้สำหรับเป็นเส้นทาง คมนาคมสัญจรในหมู่บ้าน	ก่อสร้างทางลัดรอบที่สาธารณะ กว้าง ๔ เมตร ยาว ๓,๐๐๐ เมตร			๔๐๐,๐๐๐	๔๐๐,๐๐๐	๔๐๐,๐๐๐	มีถนนให้ประชาชน ขนส่งการเกษตร เดินทางสะดวกขึ้น	ประชาชนเดินทาง สะดวกขึ้น	กองช่าง
๕๖	โครงการก่อสร้างถนนคอนกรีตเสริมเหล็ก สายวังอ้อม หมู่ที่ ๙	เพื่อใช้สำหรับเป็นเส้นทาง คมนาคมสัญจรในหมู่บ้าน	ก่อสร้างถนนคอนกรีตเสริมเหล็ก กว้าง ๓ เมตร ยาว ๑,๐๐๐ เมตร	๕๔๐,๐๐๐	๕๔๐,๐๐๐	๑๘๐,๐๐๐	๒๗๐,๐๐๐	๒๗๐,๐๐๐	มีถนนที่ได้มาตรฐาน	ประชาชนเดินทาง สะดวกขึ้น	กองช่าง
๕๗	โครงการก่อสร้างถนนคอนกรีตเสริมเหล็ก สายห้วยลึก หมู่ที่ ๙	เพื่อใช้สำหรับเป็นเส้นทาง คมนาคมสัญจรในหมู่บ้าน	ก่อสร้างถนนคอนกรีตเสริมเหล็ก กว้าง ๔ เมตร ยาว ๒๕๐ เมตร			๑๒๐,๐๐๐	๒๘๘,๐๐๐	๒๘๘,๐๐๐	มีถนนที่ได้มาตรฐาน	ประชาชนเดินทาง สะดวกขึ้น	กองช่าง
๕๘	โครงการก่อสร้างถนนคอนกรีตเสริมเหล็ก สายชำขาว หมู่ที่ ๙	เพื่อใช้สำหรับเป็นเส้นทาง คมนาคมสัญจรในหมู่บ้าน	ก่อสร้างถนนคอนกรีตเสริมเหล็ก กว้าง ๓ เมตร ยาว ๑,๐๐๐ เมตร	๔๖๘,๐๐๐	๔๖๘,๐๐๐	๒๘๘,๐๐๐	๒๘๘,๐๐๐	๒๘๘,๐๐๐	มีถนนที่ได้มาตรฐาน	ประชาชนเดินทาง สะดวกขึ้น	กองช่าง
๕๙	โครงการติดตั้งเครื่องสูบน้ำ หมู่ที่ ๖,๗	เพื่อประชาชนมีน้ำใช้พอเพียง มีคุณภาพ	ติดตั้งเครื่องสูบน้ำ หมู่ที่ ๖,๗		๕๐,๐๐๐	๕๐,๐๐๐	๕๐,๐๐๐	๕๐,๐๐๐	ประชาชนมีน้ำใช้ที่ พอเพียง	มีน้ำเพียงพอเพื่อการ อุปโภค- บริโภค	กองช่าง
๖๐	โครงการก่อสร้างระบบปะปาหมู่บ้าน(ชุดเจาะ บ่อบาดาลพร้อมหอถังสูง) หมู่๑,๘	เพื่อประชาชนมีน้ำใช้พอเพียง มีคุณภาพ	สูง ๖ เมตร ความจุ ๔,๐๐๐ ลิตร ท่อพีวีซี Ø ๖" ชั้น๑๓.๕ ลึก เฉลี่ย ๘๐ เมตร พร้อมติดตั้งเครื่อง สูบน้ำมอเตอร์ไฟฟ้า ๑.๕ แรง ยี่ห้อแฟล่งดินส์			๖๐,๐๐๐			ประชาชนมีน้ำใช้อย่าง เพียงพอ	ประชาชนมีน้ำไว้ใช้ อุปโภค-บริโภค	กองช่าง
๖๑	โครงการชุดเจาะบ่อบาดาลพร้อมเครื่องสูบน้ำ หมู่ที่ ๓, ๔, ๕, ๖	เพื่อประชาชนมีน้ำใช้พอเพียง มีคุณภาพ	ท่อพีวีซี Ø ๖" ชั้น๑๓.๕ ลึก เฉลี่ย ๔๐ เมตร พร้อมติดตั้งเครื่อง สูบน้ำมอเตอร์ไฟฟ้า ๑.๕ แรง ยี่ห้อแฟล่งดินส์			๑๐๐,๐๐๐	๒๐๐,๐๐๐	๑๐๐,๐๐๐	ประชาชนมีน้ำใช้เพื่อ การเกษตรอย่างพอเพียง	มีน้ำเพียงพอเพื่อการ เกษตร	กองช่าง

ที่	โครงการ	วัตถุประสงค์	เป้าหมาย (ผลผลิตของโครงการ)	งบประมาณ					ตัวชี้วัด (KPI)	ผลที่คาดว่าจะได้รับ	หน่วยงาน รับผิดชอบหลัก
				๒๕๖๑ (บาท)	๒๕๖๒ (บาท)	๒๕๖๓ (บาท)	๒๕๖๔ (บาท)	๒๕๖๕ (บาท)			
๖๒	โครงการก่อสร้างกำแพงกันตลิ่ง หมู่ ๒, ๗	เพื่อป้องกันน้ำท่วมพืชผล การเกษตรและป้องกันน้ำ กัดเซาะริมฝั่งคลอง	ก่อสร้างกำแพงกันตลิ่ง หมู่ ๒, ๗				๖๐๐,๐๐๐		มีกำแพงกันตลิ่งที่ ได้มาตรฐาน	ป้องกันเพื่อไม่ให้น้ำท่วม พื้นที่ทำกินของเกษตรกร	กองช่าง
๖๓	โครงการติดตั้งเครื่องกรองน้ำ ประปาหมู่บ้าน หมู่ที่ ๖, ๗	เพื่อประชาชนมีน้ำสะอาด ไว้ใช้ อุปโภค- บริโภค	ติดตั้งเครื่องกรองน้ำ ประปาหมู่บ้าน หมู่ที่ ๖, ๗			๒๕๐,๐๐๐	๒๕๐,๐๐๐		มีน้ำอุปโภค-บริโภค ที่สะอาด	ประชาชนมีน้ำอุปโภค - บริโภคที่สะอาด	กองช่าง
๖๔	โครงการก่อสร้างลานคอนกรีตเสริมเหล็ก หน้าเมรุ และรอบเมรุ หมู่ ๒, ๖, ๕, ๑๐	เพื่อประชาชนมีที่พัก และการ จัดฌาปนกิจ	โครงการก่อสร้างลานคอนกรีต เสริมเหล็กหน้าเมรุ และรอบเมรุ หมู่ ๒, ๖, ๕, ๑๐			๒๐๐,๐๐๐			มีลานไว้สำหรับงานฌาปนกิจ	ประชาชนมีที่พัก และการ จัดฌาปนกิจ	กองช่าง
๖๕	โครงการก่อสร้างลูกระนาด ชลอคความเร็ว หมู่ที่ ๑ - ๑๐	เพื่อใช้สำหรับเป็นเส้นทาง คมนาคมสัญจรในหมู่บ้าน	ก่อสร้างถนนคอนกรีตเสริมเหล็ก กว้าง ๔ เมตร ยาว ๗๕๐ เมตร				๕๐,๐๐๐	๕๐,๐๐๐	มีถนนที่ได้มาตรฐาน	ประชาชนเดินทาง สะดวกขึ้น	กองช่าง
๖๖	โครงการซ่อมแซมถนนคอนกรีตเสริมเหล็ก ในหมู่บ้าน หมู่ที่ ๑ - ๑๐	เพื่อใช้สำหรับเป็นเส้นทาง คมนาคมสัญจรในหมู่บ้าน	ก่อสร้างถนนคอนกรีตเสริมเหล็ก กว้าง ๕ เมตร ยาว ๘๕๒ เมตร			๑๕๖,๐๐๐	๑๑๙,๖๐๐	๑๑๙,๖๐๐	มีถนนที่ได้มาตรฐาน	ประชาชนเดินทาง สะดวกขึ้น	กองช่าง
๖๗	โครงการซ่อมแซมถนนคอนกรีตเสริมเหล็ก ในหมู่บ้าน หมู่ที่ ๑ - ๑๐	เพื่อใช้สำหรับเป็นเส้นทาง คมนาคมสัญจรในหมู่บ้าน	ก่อสร้างถนนคอนกรีตเสริมเหล็ก กว้าง ๓ เมตร ยาว ๑๐๐๐ เมตร			๓๕๘,๘๐๐	๗๑๗,๖๐๐	๗๑๗,๖๐๐	มีถนนที่ได้มาตรฐาน	ประชาชนเดินทาง สะดวกขึ้น	กองช่าง
๖๘	โครงการก่อสร้างถนนลำลอง หมู่ที่ ๑ - ๑๐	เพื่อใช้สำหรับเป็นเส้นทาง คมนาคมสัญจรในหมู่บ้าน	ก่อสร้างถนนลำลอง กว้าง ๔ เมตร ยาว ๑๐,๐๐๐ เมตร		๑,๐๐๐,๐๐๐	๑,๐๐๐,๐๐๐	๑,๐๐๐,๐๐๐	๑,๐๐๐,๐๐๐	มีถนนให้ประชาชน ขนส่งการเกษตร เดินทางสะดวกขึ้น	ประชาชนเดินทาง สะดวกขึ้น	กองช่าง
๖๙	โครงการซ่อมแซมถนนลำลอง หมู่ที่ ๑ - ๑๐	เพื่อใช้สำหรับเป็นเส้นทาง คมนาคมสัญจรในหมู่บ้าน	ซ่อมแซมถนนลำลอง หมู่ที่ ๑ - ๑๐			๕๐๐,๐๐๐	๕๐๐,๐๐๐	๕๐๐,๐๐๐	มีถนนที่ได้มาตรฐาน	ประชาชนเดินทาง สะดวกขึ้น	กองช่าง

ที่	โครงการ	วัตถุประสงค์	เป้าหมาย (ผลผลิตของโครงการ)	งบประมาณ					ตัวชี้วัด (KPI)	ผลที่คาดว่าจะได้รับ	หน่วยงาน รับผิดชอบหลัก
				๒๕๖๑ (บาท)	๒๕๖๒ (บาท)	๒๕๖๓ (บาท)	๒๕๖๔ (บาท)	๒๕๖๕ (บาท)			
๗๐	โครงการซ่อมแซมไหล่ถนนภายในหมู่บ้าน หมู่ที่ ๑ - ๑๐	เพื่อใช้สำหรับเป็นเส้นทางคมนาคมสัญจรในหมู่บ้าน	ซ่อมแซมไหล่ถนนภายในหมู่บ้าน หมู่ที่ ๑ - ๑๐				๕๐๐,๐๐๐	๕๐๐,๐๐๐	มีถนนที่ได้มาตรฐาน	ประชาชนเดินทางสะดวกขึ้น	กองช่าง
๗๑	โครงการก่อสร้างถนนลูกรัง หมู่ที่ ๑ - ๑๐	เพื่อใช้สำหรับเป็นเส้นทางคมนาคมสัญจรในหมู่บ้าน	ก่อสร้างถนนลูกรัง กว้าง ๔ เมตร ยาว ๑๐,๐๐๐ เมตร	๑,๐๐๐,๐๐๐	๑,๐๐๐,๐๐๐	๑,๐๐๐,๐๐๐	๑,๐๐๐,๐๐๐	๑,๐๐๐,๐๐๐	มีถนนที่ได้มาตรฐาน	ประชาชนเดินทางสะดวกขึ้น	กองช่าง
๗๒	โครงการซ่อมแซมถนนลูกรัง หมู่ที่ ๑ - ๑๐	เพื่อใช้สำหรับเป็นเส้นทางคมนาคมสัญจรในหมู่บ้าน	ซ่อมแซมถนนลูกรัง หมู่ที่ ๑ - ๑๐			๓๐๐,๐๐๐	๓๐๐,๐๐๐	๓๐๐,๐๐๐	มีถนนที่ได้มาตรฐาน	ประชาชนเดินทางสะดวกขึ้น	กองช่าง
๗๓	โครงการซ่อมแซมถนนสายการเกษตร (วัสดุคัดเลือก) หมู่ที่ ๑ - ๑๐	เพื่อใช้สำหรับเป็นเส้นทางคมนาคมสัญจรในหมู่บ้าน	ซ่อมแซมถนนสายการเกษตร (วัสดุคัดเลือก) หมู่ที่ ๑ - ๑๐			๓๐๐,๐๐๐	๓๐๐,๐๐๐	๓๐๐,๐๐๐	มีถนนที่ได้มาตรฐาน	ประชาชนเดินทางสะดวกขึ้น	กองช่าง
๗๔	โครงการซ่อมแซมถนนสายการเกษตร (วัสดุคัดเลือก) หมู่ที่ ๑ - ๑๐	เพื่อใช้สำหรับเป็นเส้นทางคมนาคมสัญจรในหมู่บ้าน	ซ่อมแซมถนนสายการเกษตร (วัสดุคัดเลือก) หมู่ที่ ๑ - ๑๐			๓๐๐,๐๐๐	๓๐๐,๐๐๐	๓๐๐,๐๐๐	มีถนนที่ได้มาตรฐาน	ประชาชนเดินทางสะดวกขึ้น	กองช่าง
๗๕	โครงการก่อสร้างทางระบายน้ำภายในหมู่บ้าน หมู่ที่ ๑ - ๑๐	เพื่อประชาชนมีน้ำใช้พอเพียง มีคุณภาพ	ตามแบบมาตรฐานกรมการปกครอง ยาว ๖๐๐ เมตร	๒๘๔,๔๐๐	๒๘๔,๔๐๐	๒๘๔,๔๐๐	๒๘๔,๔๐๐	๒๘๔,๔๐๐	ประชาชนมีน้ำใช้เพื่อ การเกษตรอย่างพอเพียง	มีน้ำเพียงพอเพื่อการเกษตร	กองช่าง
๗๖	โครงการก่อสร้างทางระบายน้ำภายในหมู่บ้าน หมู่ที่ ๑ - ๑๐	เพื่อประชาชนมีน้ำใช้พอเพียง มีคุณภาพ	ตามแบบมาตรฐานกรมการปกครอง ยาว ๕๙๔ เมตร	๒๘๔,๔๐๐	๒๘๔,๔๐๐	๒๗๐,๐๐๐	๒๘๔,๔๐๐	๒๘๔,๔๐๐	ประชาชนมีน้ำใช้เพื่อ การเกษตรอย่างพอเพียง	มีน้ำเพียงพอเพื่อการเกษตร	กองช่าง
๗๗	โครงการซ่อมแซมท่อถังสูง หมู่ที่ ๑ - ๑๐	เพื่อประชาชนมีน้ำใช้พอเพียง มีคุณภาพ	ซ่อมแซมท่อถังสูง หมู่ที่ ๑ - ๑๐		๑๐๐,๐๐๐	๑๐๐,๐๐๐	๑๐๐,๐๐๐	๑๐๐,๐๐๐	ประชาชนมีน้ำใช้ที่ พอเพียง	มีน้ำเพียงพอเพื่อการ อุปโภค- บริโภค	กองช่าง
๗๘	โครงการปรับปรุงบ่อบาดาล (เป่าล้าง) หมู่ที่ ๑ - ๑๐	เพื่อประชาชนมีน้ำใช้พอเพียง มีคุณภาพ	ปรับปรุงบ่อบาดาล (เป่าล้าง) หมู่ที่ ๑ - ๑๐			๑๐๐,๐๐๐	๑๐๐,๐๐๐	๑๐๐,๐๐๐	ประชาชนมีน้ำใช้ที่ พอเพียง	มีน้ำเพียงพอเพื่อการ อุปโภค- บริโภค	กองช่าง

ที่	โครงการ	วัตถุประสงค์	เป้าหมาย (ผลผลิตของโครงการ)	งบประมาณ					ตัวชี้วัด (KPI)	ผลที่คาดว่าจะได้รับ	หน่วยงาน รับผิดชอบหลัก
				๒๕๖๑ (บาท)	๒๕๖๒ (บาท)	๒๕๖๓ (บาท)	๒๕๖๔ (บาท)	๒๕๖๕ (บาท)			
๗๙	โครงการปรับปรุงท่อประปาหมู่บ้าน หมู่ที่ ๑ - ๑๐	เพื่อประชาชนมีน้ำใช้พอเพียง มีคุณภาพ	ปรับปรุงท่อประปาหมู่บ้าน หมู่ที่ ๑ - ๑๐			๓๐๐,๐๐๐	๓๐๐,๐๐๐	๓๐๐,๐๐๐	ประชาชนมีน้ำใช้ที่พอเพียง	มีน้ำเพียงพอเพื่อการอุปโภค- บริโภค	กองช่าง
๘๐	โครงการก่อสร้างถังพักน้ำประปาภูเขา คอนกรีตเสริมเหล็ก หมู่ที่ ๑ - ๑๐	เพื่อประชาชนมีน้ำใช้พอเพียง มีคุณภาพ	ก่อสร้างถังพักน้ำประปาภูเขา คอนกรีตเสริมเหล็ก กว้าง ๔ เมตร ยาว ๑๐ เมตร				๒๐๐,๐๐๐		ประชาชนมีน้ำใช้ที่พอเพียง	มีน้ำเพียงพอเพื่อการอุปโภค- บริโภค	กองช่าง
๘๑	โครงการพัฒนาบริหารจัดการน้ำระบบธนาคารน้ำใต้ดิน หมู่ที่ ๑ - ๑๐ อบต.นาซำ	เพื่อประชาชนมีน้ำใช้พอเพียง มีคุณภาพ			๑๐๐,๐๐๐	๓๐๐,๐๐๐	๓๐๐,๐๐๐	๓๐๐,๐๐๐	ประชาชนมีน้ำใช้ที่พอเพียง	มีน้ำเพียงพอเพื่อการอุปโภค- บริโภค	กองช่าง
๘๒	โครงการติดตั้งเครื่องกรองน้ำจากหัวจ่าย หมู่ ๑ - ๑๐	เพื่ออุปโภค - บริโภค	กำลังผลิต ๑,๐๐๐ ลิตร/วัน			๔๐๐,๐๐๐	๔๐๐,๐๐๐	๔๐๐,๐๐๐	ประชาชนมีน้ำดื่ม/น้ำใช้ที่พอเพียง	มีน้ำเพียงพอเพื่อการอุปโภค- บริโภค	กองช่าง
๘๓	โครงการขยายเขตไฟฟ้า หมู่ ๑- ๑๐	เพื่อมีไฟฟ้าใช้ทุกครัวเรือน	ขยายเขตไฟฟ้า หมู่ที่ ๑ - ๑๐				๕๐๐,๐๐๐	๕๐๐,๐๐๐	ร้อยละ ๙๐ ประชาชนมีไฟฟ้าใช้	ประชาชนมีไฟฟ้าใช้ทุกครัวเรือน	กองช่าง
๘๔	โครงการก่อสร้างฝายชะลอน้ำ หมู่ที่ ๑ - ๑๐	เพื่อชะลอน้ำไว้ในฤดูแล้ง	ก่อสร้างฝายชะลอน้ำ กว้าง ๔ เมตร ยาว ๑๐ เมตร	๒๐๐,๐๐๐	๒๐๐,๐๐๐	๒๐๐,๐๐๐	๒๐๐,๐๐๐	๒๐๐,๐๐๐	มีน้ำใช้ในพดูแล้งอย่างเพียงพอ	มีน้ำใช้ในพดูแล้งเพื่อการเกษตรอย่างเพียงพอ	กองช่าง
๘๕	โครงการซ่อมแซมฝายน้ำล้น หมู่ที่ ๑- ๑๐	มีฝายน้ำล้นที่แข็งแรง และทน	ซ่อมแซมฝายน้ำล้น กว้าง ๒ เมตร ยาว ๑๐ เมตร		๑๐๐,๐๐๐	๓๐๐,๐๐๐	๓๐๐,๐๐๐	๓๐๐,๐๐๐	ฝายน้ำล้นมีมาตรฐาน	มีน้ำใช้ในพดูแล้งเพื่อการเกษตรอย่างเพียงพอ	กองช่าง
๘๖	โครงการก่อสร้างศาลาธรรมสังเวช หมู่ที่ ๒, ๑๐	เพื่อประชาชนมีที่พัก และการจัดฌาปนกิจ	ก่อสร้างศาลาธรรมสังเวช หมู่ที่ ๒ และ ๑๐			๑๐๐,๐๐๐	๑๐๐,๐๐๐		มีศาสนธรรมสังเสขที่ได้มาตรฐาน	ประชาชนมีที่พัก และการจัดฌาปนกิจ	กองช่าง
๘๗	โครงการก่อสร้างลานกีฬาอนุเคราะห์พร้อมเวที หมู่ที่ ๑ - ๑๐	เพื่อประชาชนมีลานกิจกรรม ออกกำลังกายและงานอื่นๆ	ก่อสร้างลานกีฬาอนุเคราะห์พร้อมเวที หมู่ที่ ๑ - ๑๐			๑๐๐,๐๐๐			มีลานกีฬาที่ได้มาตรฐาน	ประชาชนมีลานกิจกรรมออกกำลังกายและงานอื่นๆ	กองช่าง

ที่	โครงการ	วัตถุประสงค์	เป้าหมาย (ผลผลิตของโครงการ)	งบประมาณ					ตัวชี้วัด (KPI)	ผลที่คาดว่าจะได้รับ	หน่วยงาน รับผิดชอบหลัก
				๒๕๖๑ (บาท)	๒๕๖๒ (บาท)	๒๕๖๓ (บาท)	๒๕๖๔ (บาท)	๒๕๖๕ (บาท)			
๘๘	โครงการก่อสร้างถนนคอนกรีตเสริมเหล็กสายแก่งโตน -ห้วยหมากหลอด หมู่ที่ ๑๐	เพื่อใช้สำหรับเป็นเส้นทางคมนาคมสัญจรในหมู่บ้าน	ก่อสร้างถนนคอนกรีตเสริมเหล็ก กว้าง ๔ เมตร ยาว ๓๐๐ เมตร			๒๔๐,๐๐๐	๒๔๐,๐๐๐	๒๔๐,๐๐๐	มีถนนที่ได้มาตรฐาน	ประชาชนเดินทางสะดวกขึ้น	กองช่าง
๘๙	โครงการก่อสร้างถนนคอนกรีตเสริมเหล็กสายภายในหมู่บ้าน หมู่ที่ ๑ - ๑๐	เพื่อใช้สำหรับเป็นเส้นทางคมนาคมสัญจรในหมู่บ้าน	ก่อสร้างถนนคอนกรีตเสริมเหล็ก กว้าง ๔ เมตร ยาว ๑,๐๐๐ เมตร		๖๐๐,๐๐๐	๖๐๐,๐๐๐	๖๐๐,๐๐๐	๖๐๐,๐๐๐	มีถนนที่ได้มาตรฐาน	ประชาชนเดินทางสะดวกขึ้น	กองช่าง
๙๐	โครงการขุดลอกเหมือง หมู่ที่ ๑ - ๑๐	เพื่อเพิ่มประสิทธิภาพการเก็บกักน้ำในลำคลอง	ขุดลอกเหมือง กว้าง ๒ เมตร ยาว ๑,๐๐๐ เมตร ลึกเฉลี่ย ๑.๒๐ เมตร		๑๐๐,๐๐๐	๓๐๐,๐๐๐	๓๐๐,๐๐๐	๓๐๐,๐๐๐	มีน้ำใช้ในการเกษตร	เพิ่มประสิทธิภาพการเก็บกักน้ำในลำคลอง	กองช่าง
๙๑	โครงการก่อสร้างเหมือง คสล. ตามแบบมาตรฐานกรมการปกครอง หมู่ที่ ๑ - ๑๐	เพื่อให้ประชาชนมีน้ำเพียงพอสำหรับการอุปโภคบริโภค และเพื่อการเกษตร	ก่อสร้างเหมือง คสล. กว้าง ๒ เมตร ยาว ๓,๐๐๐ เมตร	๒๐๐,๐๐๐	๒๐๐,๐๐๐	๒๐๐,๐๐๐	๒๐๐,๐๐๐	๒๐๐,๐๐๐	มีเหมืองที่ได้มาตรฐาน	ให้ประชาชนมีน้ำเพียงพอสำหรับการอุปโภคบริโภค และเพื่อการเกษตร	กองช่าง
๙๒	โครงการก่อสร้างอาคารสำนักงาน ๒ ชั้น อบต.นาข่า	เพื่อรองรับภารกิจที่เพิ่มขึ้นและอำนวยความสะดวกแก่ราษฎรผู้มาติดต่อราชการ	ก่อสร้างอาคารสำนักงาน ๒ ชั้น กว้าง ๑๕ เมตร ยาว ๓๐ เมตร				๖๐๐,๐๐๐		มีอาคารสำนักงาน	รองรับภารกิจที่เพิ่มขึ้นและอำนวยความสะดวกแก่ราษฎรผู้มาติดต่อราชการ	กองช่าง
๙๓	โครงการก่อสร้างอาคารเอนกประสงค์ หมู่ที่ ๑ - ๑๐	เพื่อรองรับกิจกรรมที่เพิ่มขึ้นและอำนวยความสะดวกแก่ราษฎรผู้มาติดต่อราชการ	ก่อสร้างอาคารเอนกประสงค์ กว้าง ๘ เมตร ยาว ๑๒ เมตร			๓๐๐,๐๐๐	๓๐๐,๐๐๐	๔๐๐,๐๐๐	มีอาคารเอนกประสงค์	รองรับกิจกรรมที่เพิ่มขึ้นและอำนวยความสะดวกแก่ราษฎรผู้มาติดต่อราชการ	กองช่าง
๙๔	โครงการซ่อมแซมศาลาประชาคม หมู่ที่ ๑ - ๑๐	เพื่อประชาชนมีศาลาไว้ทำกิจกรรมและประชุม	ซ่อมแซมศาลาประชาคม หมู่ที่ ๑ - ๑๐		๑๐๐,๐๐๐	๓๐๐,๐๐๐	๓๐๐,๐๐๐	๓๐๐,๐๐๐	มีศาลาที่ได้มาตรฐาน	ประชาชนมีศาลาไว้ทำกิจกรรมและประชุม	กองช่าง
๙๕	โครงการก่อสร้างห้องน้ำสำหรับเด็ก ศพด. อบต. นาข่า	เพื่อให้เด็กได้มีห้องน้ำใช้อย่างพอเพียง	ก่อสร้างห้องน้ำ ๒หลังๆละ ๓ ห้อง ขนาดกว้าง ๑๕๐ เมตร ขนาดยว ๗๕๐ เมตร				๒๐๐,๐๐๐	๒๐๐,๐๐๐	เด็กมีห้องน้ำใช้อย่างเพียงพอ	เด็กมีห้องน้ำใช้อย่างเพียงพอ	กองช่าง

ที่	โครงการ	วัตถุประสงค์	เป้าหมาย (ผลผลิตของโครงการ)	งบประมาณ					ตัวชี้วัด (KPI)	ผลที่คาดว่าจะได้รับ	หน่วยงาน รับผิดชอบหลัก
				๒๕๖๑ (บาท)	๒๕๖๒ (บาท)	๒๕๖๓ (บาท)	๒๕๖๔ (บาท)	๒๕๖๕ (บาท)			
๙๖	โครงการก่อสร้างอาคารอนุบาลประสงค์ (โตม)สนามเด็กเล่น	เพื่อให้นักเรียนได้มีสนามเด็กเล่นที่หลบแดดหลบฝนได้และให้ร่มเงาแก่เด็ก	ก่อสร้างอาคารอนุบาลประสงค์ กว้าง ๘ เมตร ยาว ๒๐ เมตร		๒๐๐,๐๐๐	๒๐๐,๐๐๐	๒๐๐,๐๐๐	๒๐๐,๐๐๐	นักเรียนและครูได้ใช้สนามเด็กเล่นที่มีร่มเงา	นักเรียนและครูทุกคนได้ใช้สนามเด็กเล่นที่มีร่มเงาและหลบแดด ฝน ได้	กองช่าง
๙๗	โครงการต่อเติมอาคารศูนย์พัฒนาเด็กเล็ก อบต.นาซ่า (เชื่อมระหว่างอาคาร)	เพื่อให้ครูและนักเรียนได้มีทางเดินที่หลบแดด หลบฝนได้	ศูนย์พัฒนาเด็กเล็กองค์การบริหารส่วนตำบลนาซ่า		๒๐๐,๐๐๐	๒๐๐,๐๐๐	๒๐๐,๐๐๐	๒๐๐,๐๐๐	ครูและนักเรียนได้มีทางเดินที่หลบแดด หลบฝนได้	ครูและนักเรียนได้มีทางเดินที่หลบแดด หลบฝนได้	กองช่าง
๙๘	โครงการก่อสร้างอาคารเอนกประสงค์ (โตม) อบต.นาซ่า	เพื่อมีอาคารในการใช้งานสำหรับทำกิจกรรม อบรม ป้องกันแดด ฝน	ก่อสร้างอาคารเอนกประสงค์ กว้าง ๑๒ เมตร ยาว ๑๘ เมตร			๔๐๐,๐๐๐			มีอาคารที่ได้มาตรฐาน เหมาะแก่การทำกิจกรรม อบรม ต่างๆ	มีอาคารในการใช้งานสำหรับทำกิจกรรม อบรม ป้องกันแดด ฝน	กองช่าง
๙๙	โครงการต่อเติมอาคารสำนักงาน (โตม) อบต.นาซ่า	เพื่อต่อเติมอาคารให้เหมาะแก่การใช้งานในสำนักงาน	ตามแบบ อบต.นาซ่ากำหนด			๒๐๐,๐๐๐			มีพื้นที่ในการทำกิจกรรมมากขึ้น	ต่อเติมอาคารให้เหมาะแก่การใช้งานในสำนักงาน	กองช่าง
๑๐๐	โครงการปรับปรุงซ่อมแซมห้องประชุม อบต.นาซ่า	เพื่อปรับปรุงซ่อมแซมห้องประชุมที่พร้อมต่อการใช้งาน	ประะบปรุงซ่อมแซมห้องประชุม อบต.นาซ่า			๒๐๐,๐๐๐			มีห้องประชุมที่ได้มาตรฐาน สะดวกต่อการใช้งาน	ปรับปรุงซ่อมแซมห้องประชุมที่พร้อมต่อการใช้	กองช่าง
๑๐๑	โครงการปรับปรุง สนามฟุตบอล อบต.นาซ่า	เพื่อปรับปรุงสนามฟุตบอล	ปรับปรุงสนามฟุตบอล อบต.นาซ่า			๕๐,๐๐๐			มีสนามฟุตบอลที่ได้มาตรฐาน	ปรับปรุงสนามฟุตบอล	กองช่าง
๑๐๒	โครงการปรับปรุงศาลพระพรหม อบต.นาซ่า	เพื่อมีศาลพระพรหมที่เหมาะสม เรียบร้อย	ปรับปรุงศาลพระพรหม อบต.นาซ่า			๕๐,๐๐๐			มีศาลพระพรหมที่เหมาะสม สวยงามมากขึ้น	มีศาลพระพรหมที่เหมาะสม เรียบร้อย	กองช่าง
๑๐๓	โครงการก่อสร้างถนนคอนกรีตเสริมเหล็ก สายห้วยไผ่ หมู่ที่ ๑๐	เพื่อใช้สำหรับเป็นเส้นทางคมนาคมสัญจรในหมู่บ้าน	ก่อสร้างถนนคอนกรีตเสริมเหล็ก กว้าง ๔ เมตร ยาว ๒๕๐ เมตร			๑๒๐,๐๐๐	๒๔๐,๐๐๐	๒๔๐,๐๐๐	มีถนนที่ได้มาตรฐาน	ประชาชนเดินทางสะดวกขึ้น	กองช่าง
๑๐๔	โครงการซ่อมแซมถนนคอนกรีตเสริมเหล็ก ในหมู่บ้าน หมู่ที่ ๑ - ๑๐	เพื่อใช้สำหรับเป็นเส้นทางคมนาคมสัญจรในหมู่บ้าน	ซ่อมแซมถนนคอนกรีตเสริมเหล็ก กว้าง ๔ เมตร ยาว ๑,๒๘๕ เมตร	๔๗๙,๐๐๐	๔๗๙,๐๐๐	๒๐๐,๐๐๐	๙๕๗,๐๐๐	๙๕๗,๐๐๐	มีถนนที่ได้มาตรฐาน	ประชาชนเดินทางสะดวกขึ้น	กองช่าง
รวม	๑๐๔ โครงการ	-	-	๕,๖๘๗,๘๐๐	๑๒,๘๔๔,๑๙๐	๒๒,๗๕๔,๒๐๐	๒๔,๔๓๖,๐๐๐	๒๑,๙๕๙,๐๐๐	-	-	-

๒. บัญชีโครงการพัฒนาท้องถิ่น

แบบ ผ.๐๒

รายละเอียดโครงการพัฒนา
แผนพัฒนาท้องถิ่น (พ.ศ.๒๕๖๑ - ๒๕๖๕)
องค์การบริหารส่วนตำบลนาข่า อำเภอหล่มเก่า จังหวัดเพชรบูรณ์

- ก. ยุทธศาสตร์จังหวัดที่ ๑ การส่งเสริมเกษตรปลอดภัยและเกษตรอินทรีย์อย่างครบวงจร
ข. ยุทธศาสตร์การพัฒนาขององค์กรปกครองส่วนท้องถิ่นในเขตจังหวัดเพชรบูรณ์ที่ ๒ ด้านเศรษฐกิจและการเกษตร
๑. ยุทธศาสตร์การพัฒนาของ อบต.นาข่า ที่ ๒ ด้านเศรษฐกิจและการเกษตร

๑.๑ แผนงานการเกษตร

ที่	โครงการ	วัตถุประสงค์	เป้าหมาย (ผลผลิตของโครงการ)	งบประมาณ					ตัวชี้วัด (KPI)	ผลที่คาดว่าจะได้รับ	หน่วยงาน รับผิดชอบหลัก
				๒๕๖๑ (บาท)	๒๕๖๒ (บาท)	๒๕๖๓ (บาท)	๒๕๖๔ (บาท)	๒๕๖๕ (บาท)			
๑	โครงการฝึกอบรมครัวเกษตรกรอินทรีย์และเกษตรปลอดภัย	เพื่อส่งเสริมคุณภาพชีวิต	ประชาชนทั่วไป หมู่ที่ ๑ - ๑๐			๑๒,๐๐๐	๑๒,๐๐๐	๑๒,๐๐๐	ร้อยละ ๘๐ ของประชาชน ได้เข้าร่วมโครงการ	ผู้เข้าร่วมโครงการสามารถ ประกอบอาชีพเสริม	สำนักปลัด
๒	โครงการฝึกอบรมส่งเสริมการใช้เตาชีวมวล (เศษไม้ ช้างข้าวโพด)	เพื่อประหยัดพลังงาน	ประชาชนทั่วไป หมู่ที่ ๑ - ๑๐				๑๐๐,๐๐๐	๑๐๐,๐๐๐	ร้อยละ ๘๐ ของประชาชน ได้เข้าร่วมโครงการ	ผู้เข้าร่วมโครงการอนุรักษ์ พลังงาน	สำนักปลัด
รวม	๒ โครงการ	-	-	-	-	๑๒,๐๐๐	๑๑๒,๐๐๐	๑๑๒,๐๐๐	-	-	-

๒. บัญชีโครงการพัฒนาท้องถิ่น

แบบ ผ.๐๒

รายละเอียดโครงการพัฒนา
แผนพัฒนาท้องถิ่น (พ.ศ.๒๕๖๑ - ๒๕๖๕)
องค์การบริหารส่วนตำบลนาข่า อำเภอห้วยเม็ก จังหวัดเพชรบูรณ์

- ก. ยุทธศาสตร์จังหวัดที่ ๑ การส่งเสริมเกษตรปลอดภัยและเกษตรอินทรีย์อย่างครบวงจร
ข. ยุทธศาสตร์การพัฒนาขององค์กรปกครองส่วนท้องถิ่นในเขตจังหวัดเพชรบูรณ์ที่ ๒ ด้านเศรษฐกิจและการเกษตร
๑. ยุทธศาสตร์การพัฒนาของ อบต.นาข่า ที่ ๒ ด้านเศรษฐกิจและการเกษตร

๑.๑ แผนงานอุตสาหกรรมและการโยธา

ที่	โครงการ	วัตถุประสงค์	เป้าหมาย (ผลผลิตของโครงการ)	งบประมาณ					ตัวชี้วัด (KPI)	ผลที่คาดว่าจะได้รับ	หน่วยงาน รับผิดชอบหลัก
				๒๕๖๑ (บาท)	๒๕๖๒ (บาท)	๒๕๖๓ (บาท)	๒๕๖๔ (บาท)	๒๕๖๕ (บาท)			
๑	โครงการวางและปรับปรุงผังเมืองรวมเมือง ชุมชนและการวางผังชุมชน	ชุมชนมีระเบียบ มีความเรียบร้อย	พื้นที่ชุมชนในพื้นที่หมู่ที่ ๑ - ๑๐			๑๐๐,๐๐๐	๑๐๐,๐๐๐	๑๐๐,๐๐๐	ร้อยละ ๖๐ ของพื้นที่ชุมชน ได้รับการปรับปรุง	ชุมชนได้รับการปรับปรุง พื้นที่ให้น่าอยู่	กองช่าง
รวม	๑ โครงการ	-	-	๐	๐	๑๐๐,๐๐๐	๑๐๐,๐๐๐	๑๐๐,๐๐๐	-	-	-

๒. บัญชีโครงการพัฒนาท้องถิ่น

แบบ ผ.๐๒

รายละเอียดโครงการพัฒนา
แผนพัฒนาท้องถิ่น (พ.ศ.๒๕๖๑ - ๒๕๖๕)
องค์การบริหารส่วนตำบลนาซ่า อำเภอลำดวน จังหวัดเพชรบูรณ์

- ก. ยุทธศาสตร์จังหวัดที่ ๒ การส่งเสริมและพัฒนาการท่องเที่ยวเพื่อสร้างเสริมมูลค่าเพิ่ม
ข. ยุทธศาสตร์การพัฒนาขององค์กรปกครองส่วนท้องถิ่นในเขตจังหวัดเพชรบูรณ์ที่ ๓ ด้านการท่องเที่ยว
๑. ยุทธศาสตร์การพัฒนาของ อบต.นาซ่า ที่ ๓ ด้านการท่องเที่ยว

๑.๑ แผนงานการศาสนาวัฒนธรรมและนันทนาการ

ที่	โครงการ	วัตถุประสงค์	เป้าหมาย (ผลผลิตของโครงการ)	งบประมาณ					ตัวชี้วัด (KPI)	ผลที่คาดว่าจะได้รับ	หน่วยงาน รับผิดชอบหลัก
				๒๕๖๑ (บาท)	๒๕๖๒ (บาท)	๒๕๖๓ (บาท)	๒๕๖๔ (บาท)	๒๕๖๕ (บาท)			
๑	โครงการส่งเสริมการท่องเที่ยวเชิงวัฒนธรรม สัมผัสภูมิปัญญาท้องถิ่นตำบลนาซ่า	เพื่อส่งเสริมการท่องเที่ยว ภายในตำบล	ประชาสัมพันธ์และส่งเสริม การท่องเที่ยวภายในตำบล			๑๐,๐๐๐	๑๐,๐๐๐	๑๐,๐๐๐	ร้อยละ ๘๐ ของประชาชน ได้เข้าร่วมโครงการ	วัฒนธรรมและภูมิปัญญา ท้องถิ่นของตำบลได้รับ การอนุรักษ์และเป็นที่รู้จัก ประชาชนมีรายได้จาก การท่องเที่ยว	สำนักปลัด
รวม	๑ โครงการ	-	-	-	-	๑๐,๐๐๐	๑๐,๐๐๐	๑๐,๐๐๐	-	-	-

๒. บัญชีโครงการพัฒนาท้องถิ่น

แบบ ผ.๐๒

รายละเอียดโครงการพัฒนา
แผนพัฒนาท้องถิ่น (พ.ศ.๒๕๖๑ - ๒๕๖๕)
องค์การบริหารส่วนตำบลนาข่า อำเภอห่มเกล้า จังหวัดเพชรบูรณ์

- ก. ยุทธศาสตร์จังหวัดที่ ๔ การบริหารจัดการทรัพยากรธรรมชาติและสิ่งแวดล้อมที่ยั่งยืน
ข. ยุทธศาสตร์การพัฒนาขององค์กรปกครองส่วนท้องถิ่นในเขตจังหวัดเพชรบูรณ์ที่ ๔ ด้านธรรมชาติและสิ่งแวดล้อม
๑. ยุทธศาสตร์การพัฒนาของ อบต.นาข่า ที่ ๔ ด้านธรรมชาติและสิ่งแวดล้อม

๑.๑ แผนงานการเกษตร

ที่	โครงการ	วัตถุประสงค์	เป้าหมาย (ผลผลิตของโครงการ)	งบประมาณ					ตัวชี้วัด (KPI)	ผลที่คาดว่าจะได้รับ	หน่วยงาน รับผิดชอบหลัก
				๒๕๖๑ (บาท)	๒๕๖๒ (บาท)	๒๕๖๓ (บาท)	๒๕๖๔ (บาท)	๒๕๖๕ (บาท)			
๑	โครงการปลูกต้นไม้เฉลิมพระเกียรติ	เพื่ออนุรักษ์สิ่งแวดล้อม	ประชาชนทั่วไป หมู่ที่ ๑ - ๑๐			๕,๐๐๐	๕,๐๐๐	๕,๐๐๐	ร้อยละ ๘๐ ของประชาชน ได้เข้าร่วมโครงการ	ผู้เข้าร่วมโครงการอนุรักษ์ สิ่งแวดล้อม	สำนักปลัด
๒	หนึ่งหมู่บ้าน หนึ่งบ้านต้นแบบ อนุรักษ์พลังงาน	เพื่อประหยัดพลังงาน	ประชาชนทั่วไป หมู่ที่ ๑ - ๑๐					๒๐๐,๐๐๐	ร้อยละ ๘๐ ของประชาชน ได้เข้าร่วมโครงการ	ผู้เข้าร่วมโครงการอนุรักษ์ พลังงาน	สำนักปลัด
รวม	๒ โครงการ	-	-	-	-	๕,๐๐๐	๕,๐๐๐	๒๐๕,๐๐๐	-	-	-

๒. บัญชีโครงการพัฒนาท้องถิ่น

แบบ ผ.๐๒

รายละเอียดโครงการพัฒนา
แผนพัฒนาท้องถิ่น (พ.ศ.๒๕๖๑ - ๒๕๖๕)
องค์การบริหารส่วนตำบลนาข่า อำเภอห้วยเม็ก จังหวัดเพชรบูรณ์

- ก. ยุทธศาสตร์จังหวัดที่ ๔ การบริหารจัดการทรัพยากรธรรมชาติและสิ่งแวดล้อมที่ยั่งยืน
ข. ยุทธศาสตร์การพัฒนาขององค์กรปกครองส่วนท้องถิ่นในเขตจังหวัดเพชรบูรณ์ที่ ๔ ด้านธรรมชาติและสิ่งแวดล้อม
๑. ยุทธศาสตร์การพัฒนาของ อบต.นาข่า ที่ ๔ ด้านธรรมชาติและสิ่งแวดล้อม

๑.๑ แผนงานเคหะและชุมชน

ที่	โครงการ	วัตถุประสงค์	เป้าหมาย (ผลผลิตของโครงการ)	งบประมาณ					ตัวชี้วัด (KPI)	ผลที่คาดว่าจะได้รับ	หน่วยงาน รับผิดชอบหลัก
				๒๕๖๑ (บาท)	๒๕๖๒ (บาท)	๒๕๖๓ (บาท)	๒๕๖๔ (บาท)	๒๕๖๕ (บาท)			
๑	โครงการกำจัดขยะมูลฝอย สิ่งปฏิกูลและน้ำเสีย	เพื่ออนุรักษ์สิ่งแวดล้อม	ประชาชนทั่วไป หมู่ที่ ๑ - ๑๑			๓๐,๐๐๐	๓๐,๐๐๐	๓๐,๐๐๐	ร้อยละ ๘๐ ของประชาชนได้เข้าร่วมโครงการ	ผู้เข้าร่วมโครงการอนุรักษ์สิ่งแวดล้อม	สำนักปลัด
๒	โครงการขับเคลื่อนแผนปฏิบัติการขยะมูลฝอยชุมชน "จังหวัดสะอาด" การบริหารจัดการขยะเปียกในครัวเรือน	เพื่อคัดแยกขยะและลดปริมาณขยะ	ครัวเรือนหมู่ที่ ๑ - ๑๐ ในเขตพื้นที่ตำบลนาข่า		๑๐๐,๐๐๐	๒๓๐,๐๐๐	๒๓๐,๐๐๐	๒๓๐,๐๐๐	ร้อยละ ๑๐๐ จำนวนครัวเรือนของประชาชนเข้าร่วมโครงการ	ลดปริมาณขยะ	สำนักปลัด
๓	โครงการฝึกอบรมการคัดแยกขยะต้นทาง	เพื่อขยะถูกกำจัดอย่างถูกวิธีลดปริมาณผู้ติดเชื้อโรคจากปัญหาขยะ	ประชาชนหมู่ที่ ๑- ๑๐			๕๐,๐๐๐	๕๐,๐๐๐	๕๐,๐๐๐	ร้อยละ ๙๐ ของประชาชนได้เข้ารับการอบรม	ลดมลพิษที่มีต่อประชาชนลดปัญหาปริมาณขยะล้นบ่อทิ้ง	สำนักปลัด
รวม	๓ โครงการ	-	-	-	๑๐๐,๐๐๐	๓๑๐,๐๐๐	๓๑๐,๐๐๐	๓๑๐,๐๐๐	-	-	-

๒. บัญชีโครงการพัฒนาท้องถิ่น

แบบ ผ.๐๒

รายละเอียดโครงการพัฒนา
แผนพัฒนาท้องถิ่น (พ.ศ.๒๕๖๑ - ๒๕๖๕)
องค์การบริหารส่วนตำบลนาข่า อำเภอห่มเกล้า จังหวัดเพชรบูรณ์

ก. ยุทธศาสตร์จังหวัดที่ ๓ ยกระดับคุณภาพชีวิต และเสริมสร้างความมั่นคงอย่างเท่าเทียม

ข. ยุทธศาสตร์การพัฒนาขององค์กรปกครองส่วนท้องถิ่นในเขตจังหวัดเพชรบูรณ์ที่ ๕ ด้านการพัฒนาการส่งเสริมการศึกษา ศาสนาวัฒนธรรม ประเพณี การกีฬาและคุณภาพชีวิต

๑. ยุทธศาสตร์การพัฒนาของ อบต.นาข่า ที่ ๕ ด้านการพัฒนาการส่งเสริมการศึกษา ศาสนาวัฒนธรรม ประเพณี การกีฬาและคุณภาพชีวิต

๑.๑ แผนงานการศึกษา

ที่	โครงการ	วัตถุประสงค์	เป้าหมาย (ผลผลิตของโครงการ)	งบประมาณ					ตัวชี้วัด (KPI)	ผลที่คาดว่าจะได้รับ	หน่วยงาน รับผิดชอบหลัก
				๒๕๖๑ (บาท)	๒๕๖๒ (บาท)	๒๕๖๓ (บาท)	๒๕๖๔ (บาท)	๒๕๖๕ (บาท)			
๑	โครงการประชุมผู้ปกครอง	เพื่อให้ผู้ปกครองทราบแนวทางปฏิบัติของครู นักเรียน และผู้ปกครอง	ผู้ปกครองจำนวน ๒ ศูนย์ เด็กนักเรียนจำนวน ๒ ศูนย์ ครูผู้ดูแลเด็กจำนวน ๒ ศูนย์			๓,๐๐๐	๓,๐๐๐	๓,๐๐๐	ครูและผู้ปกครองเข้าร่วมประชุม	ผู้ปกครองทราบแนวทางปฏิบัติของครู นักเรียน และผู้ปกครอง	กองการศึกษาฯ
๒	โครงการศึกษาแหล่งเรียนรู้ระดับปฐมวัย	เพื่อให้เด็กได้รู้จักแหล่งเรียนรู้ทั้งใน ศพด.และนอก ศพด.	เด็กนักเรียนจำนวน ๒ ศูนย์ ครูผู้ดูแลเด็กจำนวน ๒ ศูนย์			๕,๐๐๐	๕,๐๐๐	๕,๐๐๐	ครูและนักเรียนได้ศึกษาแหล่งเรียนรู้ ทั้งใน ศพด.และนอก ศพด.	ครูและนักเรียนได้รับความรู้ เข้าใจจากแหล่งเรียนรู้เป็นอย่างดี	กองการศึกษาฯ
๓	โครงการส่งเสริมสุขภาพอนามัยนักเรียน	เพื่อให้นักเรียนมีพัฒนาการด้านร่างกายที่แข็งแรงและสมบูรณ์ตามวัย	เด็กนักเรียนจำนวน ๒ ศูนย์ ครูผู้ดูแลเด็กจำนวน ๒ ศูนย์	๑๐,๐๐๐	๑๐,๐๐๐	๑๐,๐๐๐	๑๐,๐๐๐	๑๐,๐๐๐	นักเรียนมีสุขภาพร่างกายแข็งแรงสมบูรณ์	นักเรียนทุกคนมีสุขภาพร่างกายที่แข็งแรงสมบูรณ์	กองการศึกษาฯ
๔	โครงการสนับสนุนค่าใช้จ่าย การจัดการศึกษาสำหรับศูนย์พัฒนาเด็กเล็ก	เพื่อให้ครูและนักเรียนได้มีอุปกรณ์ในการจัดการเรียนการสอนที่เพียงพอและเหมาะสมตามวัยและมีพัฒนาการในการเรียนการสอนอย่างมีประสิทธิภาพ	ผู้ปกครองจำนวน ๒ ศูนย์ เด็กนักเรียนจำนวน ๒ ศูนย์ ครูผู้ดูแลเด็กจำนวน ๒ ศูนย์	๒๒๒,๗๐๐	๔๑๒,๐๒๐	๕๑๐,๐๐๐	๕๔๐,๐๐๐	๕๗๐,๐๐๐	นักเรียนและครูได้รับอุปกรณ์การจัดการเรียนการสอนและเครื่องแบบนักเรียน	ครูและนักเรียนได้รับอุปกรณ์การจัดการเรียนการสอนและเครื่องแบบนักเรียนอย่างเพียงพอและเหมาะสมตามวัย	กองการศึกษาฯ
๕	โครงการสนับสนุนอาหารกลางวันเด็กปฐมวัย	เพื่อให้เด็กนักเรียนได้รับสารอาหารครบ ๕ หมู่ และร่างกายที่แข็งแรงสมบูรณ์ตามวัย	เด็กนักเรียนจำนวน ๒ ศูนย์	๘๙๐,๐๐๐	๘๙๐,๐๐๐	๘๙๐,๐๐๐	๘๙๐,๐๐๐	๘๙๐,๐๐๐	นักเรียนมีพัฒนาการที่แข็งแรงสมบูรณ์ตามวัย	นักเรียนมีร่างกายที่แข็งแรงสมบูรณ์และเจริญเติบโตตามวัย	กองการศึกษาฯ

ที่	โครงการ	วัตถุประสงค์	เป้าหมาย (ผลผลิตของโครงการ)	งบประมาณ					ตัวชี้วัด (KPI)	ผลที่คาดว่าจะได้รับ	หน่วยงาน รับผิดชอบหลัก
				๒๕๖๑ (บาท)	๒๕๖๒ (บาท)	๒๕๖๓ (บาท)	๒๕๖๔ (บาท)	๒๕๖๕ (บาท)			
๖	โครงการสนับสนุนอาหารเสริม(นม)นักเรียน	เพื่อส่งเสริมพัฒนาการทางด้าน สมองและร่างกาย	เด็กนักเรียนจำนวน ๒ ศูนย์ นักเรียน ๔ โรงเรียน (สพฐ.)	๑,๑๙๑,๔๕๖	๑,๐๘๗,๗๖๒	๑,๑๘๐,๐๐๐	๑,๒๐๐,๐๐๐	๑,๓๐๐,๐๐๐	เด็กมีพัฒนาการทางด้าน สมองและร่างกายที่แข็งแรง สมบูรณ์	เด็กนักเรียนทุกคนมี พัฒนาการทางด้านสมอง และร่างกายที่แข็งแรงสมบูรณ์	กองการศึกษา
๗	โครงการสนับสนุนอาหารกลางวันนักเรียน	เพื่อให้นักเรียนได้รับสารอาหาร ครบ ๕ หมู่ และร่างกายที่ แข็งแรงสมบูรณ์ตามวัย	นักเรียน ๔ โรงเรียน (สพฐ.)	๑,๗๘๐,๐๐๐	๑,๖๑๐,๔๓๔	๒,๑๐๐,๐๐๐	๒,๓๔๐,๐๐๐	๒,๖๐๐,๐๐๐	นักเรียนมีร่างกายที่แข็งแรง สมบูรณ์	นักเรียนทุกคนได้รับอาหาร ครบ ๕ หมู่ และมีร่างกายที่ แข็งแรงสมบูรณ์	กองการศึกษา
รวม	๗ โครงการ	-	-	๔,๐๙๔,๑๕๖	๔,๐๑๐,๒๑๖	๔,๖๘๐,๐๐๐	๔,๙๔๐,๐๐๐	๕,๓๐๐,๐๐๐	-	-	-

๒. บัญชีโครงการพัฒนาท้องถิ่น

แบบ ผ.๐๒

รายละเอียดโครงการพัฒนา
แผนพัฒนาท้องถิ่น (พ.ศ.๒๕๖๑ - ๒๕๖๕)
องค์การบริหารส่วนตำบลนาข่า อำเภอห่มเกล้า จังหวัดเพชรบูรณ์

ก. ยุทธศาสตร์จังหวัดที่ ๓ ยกกระดับคุณภาพชีวิต และเสริมสร้างความมั่นคงอย่างเท่าเทียม

ข. ยุทธศาสตร์การพัฒนาขององค์กรปกครองส่วนท้องถิ่นในเขตจังหวัดเพชรบูรณ์ที่ ๕ ด้านการพัฒนาการส่งเสริมการศึกษา ศาสนาวัฒนธรรม ประเพณี การกีฬาและคุณภาพชีวิต

๑. ยุทธศาสตร์การพัฒนาของ อบต.นาข่า ที่ ๕ ด้านการพัฒนาการส่งเสริมการศึกษา ศาสนาวัฒนธรรม ประเพณี การกีฬาและคุณภาพชีวิต

๑.๑ แผนงานการศาสนาวัฒนธรรมและนันทนาการ

ที่	โครงการ	วัตถุประสงค์	เป้าหมาย (ผลผลิตของโครงการ)	งบประมาณ					ตัวชี้วัด (KPI)	ผลที่คาดว่าจะได้รับ	หน่วยงาน รับผิดชอบหลัก
				๒๕๖๑ (บาท)	๒๕๖๒ (บาท)	๒๕๖๓ (บาท)	๒๕๖๔ (บาท)	๒๕๖๕ (บาท)			
๑	โครงการจัดงานวันเด็กแห่งชาติ	เพื่อให้เด็กรู้จักวันสำคัญ และ ได้ร่วมทำกิจกรรมในงาน วันเด็กแห่งชาติ	นักเรียนมรณเรีน สพฐ ๔โรงเรียน นักเรียน ๒ ศูนย์ เด็กเล็กภายในตำบลนาข่า ๑๐ หมู่	๑๕,๐๐๐	๑๑,๕๐๐	๑๑,๕๐๐	๑๑,๕๐๐	๑๑,๕๐๐	นักเรียนและเด็กเล็กใน ตำบลนาข่าเข้าร่วมกิจกรรม วันเด็ก ร้อยละ ๘๐	นักเรียนทุกคนและเด็กเล็ก ในตำบลนาข่าเข้าร่วม กิจกรรมวันเด็กทุกคน	กองการศึกษา
๒	โครงการประเพณีบุญมหาชาติ	เพื่ออนุรักษ์และสืบสาน ประเพณีท้องถิ่น	เด็ก เยาวชน ประชาชน หมู่ ๑๐ บ้านแก่งโตนใหม่	๓๐,๐๐๐	๓๐,๐๐๐	๓๐,๐๐๐	๓๐,๐๐๐	๓๐,๐๐๐	เด็ก เยาวชน ประชาชน มาร่วมงานบุญมหาชาติ ร้อยละ ๘๐	เด็ก เยาวชน ประชาชน ได้ร่วมสืบสานประเพณี ท้องถิ่น	กองการศึกษา
๓	โครงการประเพณีบุญบั้งไฟ	เพื่ออนุรักษ์และสืบสาน ประเพณีท้องถิ่น	เด็ก เยาวชน ประชาชน หมู่ ๖ ตำบลนาข่า	๘๐,๐๐๐	๘๐,๐๐๐	๘๐,๐๐๐	๘๐,๐๐๐	๘๐,๐๐๐	เด็ก เยาวชน ประชาชน มาร่วมงานบุญมหาชาติ ร้อยละ ๘๐	เด็ก เยาวชน ประชาชน ได้ร่วมสืบสานประเพณี ท้องถิ่น	กองการศึกษา
๔	โครงการเข้าร่วมงานวัฒนธรรมไทหล่มชนม เส้นหล่มเกล้า	เพื่ออนุรักษ์และสืบสาน ประเพณีท้องถิ่นระดับอำเภอ	ข้าราชการ พนักงาน เจ้าหน้าที่ อบต.นาข่า สมาชิก อบต. กำนัน/ ผู้ใหญ่บ้าน ประชาชนตำบลนาข่า	๖๐,๐๐๐	๖๐,๐๐๐	๖๐,๐๐๐	๖๐,๐๐๐	๖๐,๐๐๐	ข้าราชการ พนักงาน เจ้าหน้าที่ อบต.นาข่า สมาชิก อบต. กำนัน/ผู้ใหญ่บ้าน ประชาชนตำบลนาข่า ร่วม สืบทอดประเพณีท้องถิ่น ระดับอำเภอ ร้อยละ ๘๐	ข้าราชการ พนักงาน เจ้าหน้าที่ อบต.นาข่า สมาชิก อบต. กำนัน/ผู้ใหญ่บ้าน ประชาชนตำบลนาข่า ได้ร่วม สืบทอดประเพณีท้องถิ่น ระดับอำเภอ	กองการศึกษา

ที่	โครงการ	วัตถุประสงค์	เป้าหมาย (ผลผลิตของโครงการ)	งบประมาณ					ตัวชี้วัด (KPI)	ผลที่คาดว่าจะได้รับ	หน่วยงาน รับผิดชอบหลัก
				๒๕๖๑ (บาท)	๒๕๖๒ (บาท)	๒๕๖๓ (บาท)	๒๕๖๔ (บาท)	๒๕๖๕ (บาท)			
๕	โครงการเข้าร่วมงานแข่งขันเรือยาว	เพื่ออนุรักษ์และสืบสานประเพณีท้องถิ่นระดับอำเภอ	ข้าราชการ พนักงาน เจ้าหน้าที่ อบต.นาข่า สมาชิก อบต. กำนัน/ผู้ใหญ่บ้าน ประชาชนตำบลนาข่า	๒๔๐,๐๐๐	๒๔๐,๐๐๐	๒๔๐,๐๐๐	๒๔๐,๐๐๐	๒๔๐,๐๐๐	ข้าราชการ พนักงาน เจ้าหน้าที่ อบต.นาข่า สมาชิก อบต. กำนัน/ผู้ใหญ่บ้าน ประชาชนตำบลนาข่า ร่วมสืบทอดประเพณีท้องถิ่นระดับอำเภอ ร้อยละ ๘๐	ข้าราชการ พนักงาน เจ้าหน้าที่ อบต.นาข่า สมาชิก อบต. กำนัน/ผู้ใหญ่บ้าน ประชาชนตำบลนาข่า ได้ร่วมสืบทอดประเพณีท้องถิ่นระดับอำเภอ	กองการศึกษา
๖	โครงการสนับสนุนการจัดกิจกรรมงานประเพณีงานมะขามหวานนครบาลเพชรบูรณ์	เพื่ออนุรักษ์และสืบสานประเพณีท้องถิ่นระดับจังหวัด	ข้าราชการ พนักงาน เจ้าหน้าที่ อบต.นาข่า สมาชิก อบต. กำนัน/ผู้ใหญ่บ้าน ประชาชนตำบลนาข่า	๒๖,๐๐๐	๒๖,๐๐๐	๒๖,๐๐๐	๒๖,๐๐๐	๒๖,๐๐๐	ข้าราชการ พนักงาน เจ้าหน้าที่ อบต.นาข่า สมาชิก อบต. กำนัน/ผู้ใหญ่บ้าน ประชาชนตำบลนาข่า ร่วมสืบทอดประเพณีท้องถิ่นระดับจังหวัด	ข้าราชการ พนักงาน เจ้าหน้าที่ อบต.นาข่า สมาชิก อบต. กำนัน/ผู้ใหญ่บ้าน ประชาชนตำบลนาข่า ได้ร่วมสืบทอดประเพณีท้องถิ่นระดับจังหวัด	กองการศึกษา
๗	โครงการแข่งขันกีฬาเพื่อสร้างความปรองดองสมานฉันท์ของคนในตำบลนาข่า	เพื่อสร้างความปรองดองสมานฉันท์ให้ประชาชน เยาวชน ในตำบลนาข่า	เด็ก เยาวชน ประชาชน ทั้ง ๑๐ หมู่บ้านในตำบลนาข่า	๕๐,๐๐๐	๖๐,๐๐๐	๖๐,๐๐๐	๖๐,๐๐๐	๖๐,๐๐๐	เด็ก เยาวชน ประชาชน ทั้ง ๑๐ หมู่บ้านในตำบลนาข่า ร้อยละ ๘๐ ได้เข้าร่วมกิจกรรม	เด็ก เยาวชน ประชาชน มีความสมานฉันท์ที่ดี และสุขภาพแข็งแรง	กองการศึกษา
รวม	๗ โครงการ	-	-	๕๐๑,๐๐๐	๕๐๗,๕๔๗	๕๐๗,๕๐๐	๕๐๗,๕๐๐	๕๐๗,๕๐๐	-	-	-

๒. บัญชีโครงการพัฒนาท้องถิ่น

แบบ ผ.๐๒

รายละเอียดโครงการพัฒนา
แผนพัฒนาท้องถิ่น (พ.ศ.๒๕๖๑ - ๒๕๖๕)
องค์การบริหารส่วนตำบลนาข่า อำเภอลำทะเมนชัย จังหวัดเพชรบูรณ์

ก. ยุทธศาสตร์จังหวัดที่ ๓ ยกระดับคุณภาพชีวิต และเสริมสร้างความมั่นคงอย่างเท่าเทียม

ข. ยุทธศาสตร์การพัฒนาขององค์กรปกครองส่วนท้องถิ่นในเขตจังหวัดเพชรบูรณ์ที่ ๕ ด้านการพัฒนาการส่งเสริมการศึกษา ศาสนาวัฒนธรรม ประเพณี การกีฬาและคุณภาพชีวิต

๑. ยุทธศาสตร์การพัฒนาของ อบต.นาข่า ที่ ๕ ด้านการพัฒนาการส่งเสริมการศึกษา ศาสนาวัฒนธรรม ประเพณี การกีฬาและคุณภาพชีวิต

๑.๑ แผนงานสังคมสงเคราะห์

ที่	โครงการ	วัตถุประสงค์	เป้าหมาย (ผลผลิตของโครงการ)	งบประมาณ					ตัวชี้วัด (KPI)	ผลที่คาดว่าจะได้รับ	หน่วยงาน รับผิดชอบหลัก
				๒๕๖๑ (บาท)	๒๕๖๒ (บาท)	๒๕๖๓ (บาท)	๒๕๖๔ (บาท)	๒๕๖๕ (บาท)			
๑	โครงการส่งเสริมและพัฒนาอาชีพ	เพื่อฝึกอาชีพ และเพื่อส่งเสริมการรวมกลุ่ม และใช้เวลาว่างให้เป็นประโยชน์	กลุ่มสตรี ผู้สูงอายุ คนพิการ ผู้ติดเชื่อเอคส์ และประชาชนทั่วไป ม.๑- ม.๑๐ (๕๐คน)			๗๐,๐๐๐	๗๐,๐๐๐	๗๐,๐๐๐	ร้อยละ ๘๐ ของกลุ่มเป้าหมายได้รับความรู้จากการฝึกอบรม	มีความรู้และทักษะในการสร้างอาชีพ และใช้เวลาว่างให้เกิดประโยชน์	กองสวัสดิการฯ
๒	โครงการให้ความรู้สิทธิคนพิการและผู้ดูแลคนพิการ	เพื่อให้ความรู้แก่ผู้พิการและผู้ดูแลผู้พิการ	คนพิการและผู้ดูแลคนพิการ ม.๑ - ม.๑๐				๒๐,๐๐๐	๒๐,๐๐๐	ร้อยละ ๑๐๐ ของคนพิการพัฒนาคุณภาพชีวิต	มีความรู้และทักษะในการสร้างอาชีพ และใช้เวลาว่างให้เกิดประโยชน์	กองสวัสดิการฯ
๓	โครงการให้ความรู้สิทธิผู้สูงอายุและผู้ดูแลผู้สูงอายุ	เพื่อให้ความรู้แก่ผู้สูงอายุและผู้ดูแลผู้สูงอายุ	ผู้สูงอายุและผู้ดูแลผู้สูงอายุ ม.๑ - ม.๑๐				๒๐,๐๐๐	๒๐,๐๐๐	ร้อยละ ๙๐ ของกลุ่มเป้าหมายได้รับความรู้จากการฝึกอบรม	ผู้สูงอายุและผู้ดูแลผู้สูงอายุ รู้สิทธิประโยชน์ของตนเอง	กองสวัสดิการฯ
๔	โครงการพัฒนาประสิทธิภาพการจ่ายเบี้ยยังชีพ	เพื่อให้ความรู้แก่ผู้สูงอายุและการบริการเชิงรุก	ผู้สูงอายุ ม.๑ - ม.๑๐	๒๐,๐๐๐				๒๐,๐๐๐	ร้อยละ ๑๐๐ ของผู้สูงอายุได้พัฒนาคุณภาพ	การดำเนินงานการจ่ายเบี้ยยังชีพ มีความคล่องตัวมากขึ้น	กองสวัสดิการฯ
๕	โครงการฝึกอาชีพ (ผลิตอาหารแปรรูปอาหาร หน่อมออาหาร)	เพื่อฝึกอาชีพ และเพื่อส่งเสริมการรวมกลุ่ม และใช้เวลาว่างให้เป็นประโยชน์	กลุ่มสตรี ผู้สูงอายุ คนพิการ ผู้ติดเชื่อเอคส์ และประชาชน ทั้งหมด ม.๑ - ม.๑๐			๑๐๐,๐๐๐	๑๐๐,๐๐๐	๑๐๐,๐๐๐	ร้อยละ ๘๐ ของกลุ่มเป้าหมายได้รับการฝึกอาชีพ	มีความรู้และทักษะในการสร้างอาชีพ และใช้เวลาว่างให้เกิดประโยชน์	กองสวัสดิการฯ

ที่	โครงการ	วัตถุประสงค์	เป้าหมาย (ผลผลิตของโครงการ)	งบประมาณ					ตัวชี้วัด (KPI)	ผลที่คาดว่าจะได้รับ	หน่วยงาน รับผิดชอบหลัก
				๒๕๖๑ (บาท)	๒๕๖๒ (บาท)	๒๕๖๓ (บาท)	๒๕๖๔ (บาท)	๒๕๖๕ (บาท)			
๖	โครงการช่วยเหลือนักเรียนยากไร้ให้มาโรงเรียน	เพื่อเด็กยากไร้ด้อยโอกาสได้รับการช่วยเหลือ บรรเทาความเดือดร้อนของผู้ปกครอง	นักเรียน ศพด.อบต.นาข่า			๓๒๐,๐๐๐	๓๒๐,๐๐๐	๓๒๐,๐๐๐	ร้อยละ ๑๐๐ ของกลุ่มเป้าหมายได้รับการช่วยเหลือ	นักเรียนได้รับความสะดวกในการเดินทางมาตรงเรียน	กองสวัสดิการฯ
รวม	๖ โครงการ	-	-	๒๐,๐๐๐	๐	๑๗๐,๐๐๐	๒๑๐,๐๐๐	๒๓๐,๐๐๐	-	-	

๒. บัญชีโครงการพัฒนาท้องถิ่น

แบบ ผ.๐๒

รายละเอียดโครงการพัฒนา
แผนพัฒนาท้องถิ่น (พ.ศ.๒๕๖๑ - ๒๕๖๕)
องค์การบริหารส่วนตำบลนาซ่า อำเภอห้วยเม็ก จังหวัดเพชรบูรณ์

- ก. ยุทธศาสตร์จังหวัดที่ ๓ ยกกระดับคุณภาพชีวิต และเสริมสร้างความมั่นคงอย่างเท่าเทียม
ข. ยุทธศาสตร์การพัฒนาขององค์กรปกครองส่วนท้องถิ่นในเขตจังหวัดเพชรบูรณ์ที่ ๖ ด้านการพัฒนาการเมืองและการบริหารจัดการบ้านเมืองที่ดี
๑. ยุทธศาสตร์การพัฒนาของ อบต.นาซ่า ที่ ๖ ด้านการพัฒนาการเมืองและการบริหารจัดการบ้านเมืองที่ดี

๑.๑ แผนงานบริหารทั่วไป

ที่	โครงการ	วัตถุประสงค์	เป้าหมาย (ผลผลิตของโครงการ)	งบประมาณ					ตัวชี้วัด (KPI)	ผลที่คาดว่าจะได้รับ	หน่วยงาน รับผิดชอบหลัก
				๒๕๖๑ (บาท)	๒๕๖๒ (บาท)	๒๕๖๓ (บาท)	๒๕๖๔ (บาท)	๒๕๖๕ (บาท)			
๑	โครงการในการปกป้องสถาบันของชาติ	เพื่อปกป้องสถาบันหลัก	อาสาสมัคร ๕๐ คน หมู่ที่ ๑ - ๑๐			๓๐,๐๐๐	๓๐,๐๐๐	๓๐,๐๐๐	ร้อยละ ๘๐ ของอาสาสมัคร รู้ระเบียบและวิธีการปกป้อง สถาบันฯ	ชุมชนเข้มแข็ง	สำนักปลัด
๒	โครงการและกิจกรรมเฉลิมพระเกียรติ สถาบันพระมหากษัตริย์	เพื่อสนับสนุนโครงการ พระราชดำริ	ข้าราชการ พนักงานเจ้าหน้าที่ ผู้นำชุมชน และ ประชาชนทั่วไป หมู่ที่ ๑ - ๑๐			๑๐๐,๐๐๐	๑๐๐,๐๐๐	๑๐๐,๐๐๐	ร้อยละ ๘๐ ของผู้เข้าร่วม โครงการได้เฉลิมพระเกียรติ	ชุมชนเข้มแข็ง	สำนักปลัด
๓	โครงการฝึกอบรมและศึกษาดูงานเพื่อเพิ่ม ประสิทธิภาพในการปฏิบัติงาน (การบริหารจัดการที่ดี)	เพื่อเพิ่มประสิทธิภาพในการ ปฏิบัติงาน	บุคลากรองค์การบริหารส่วนตำบล นาซ่า			๓๐๐,๐๐๐	๓๐๐,๐๐๐	๓๐๐,๐๐๐	ร้อยละ ๙๐ ของบุคลากรได้ เข้าร่วมฝึกอบรมและศึกษา ดูงาน	บริการที่ดี	สำนักปลัด
๔	โครงการฝึกอบรมสัมมนาเสริมสร้างคุณ ธรรมจริยธรรม	เพื่อส่งเสริมคุณธรรมแก่ พนักงานเจ้าหน้าที่	บุคลากรองค์การบริหารส่วนตำบล นาซ่า		๑๗,๐๐๐	๑๗,๐๐๐	๑๗,๐๐๐	๑๗,๐๐๐	ร้อยละ ๙๐ ของกลุ่มเป้าหมาย เข้าร่วมโครงการ	ส่งเสริมคุณธรรมแก่ พนักงานเจ้าหน้าที่	สำนักปลัด
๕	โครงการอบรมเพื่อพัฒนาศักยภาพ บุคลากรของ อบต.นาซ่า	เพื่อให้พนักงานเจ้าหน้าที่รู้ ระเบียบวินัย และปรับเปลี่ยน วิธีคิด และวิธีการทำงานที่ดีขึ้น	บุคลากรองค์การบริหารส่วนตำบล นาซ่า		๑๗,๐๐๐	๑๗,๐๐๐	๑๗,๐๐๐	๑๗,๐๐๐	ร้อยละ ๙๐ ของผู้เข้ารับการ อบรมมีศักยภาพในการทำงาน ระเบียบวินัย และปรับ เปลี่ยนวิธีคิด และวิธีการ ทำงานที่ดีขึ้น	ให้พนักงานเจ้าหน้าที่รู้ ระเบียบวินัย และปรับ เปลี่ยนวิธีคิด และวิธีการ ทำงานที่ดีขึ้น	สำนักปลัด

ที่	โครงการ	วัตถุประสงค์	เป้าหมาย (ผลผลิตของโครงการ)	งบประมาณ					ตัวชี้วัด (KPI)	ผลที่คาดว่าจะได้รับ	หน่วยงาน รับผิดชอบหลัก
				๒๕๖๑ (บาท)	๒๕๖๒ (บาท)	๒๕๖๓ (บาท)	๒๕๖๔ (บาท)	๒๕๖๕ (บาท)			
๖	โครงการฝึกอบรมส่งเสริมประชาธิปไตย	เพื่อส่งเสริมและปลูกจิตสำนึก ในการส่งเสริมประชาธิปไตย	ประชาชนทั่วไป หมู่ที่ ๑ - ๑๐			๑๕,๐๐๐	๑๕,๐๐๐	๑๕,๐๐๐	ประชาชนร้อยละ ๑๐๐ ได้เข้าร่วมโครงการ	ประชาชนยึดมั่นในวิถีชีวิต และการปกครองตามระบอบ ประชาธิปไตยอันมีพระมหากษัตริย์ทรงเป็นประมุข	สำนักปลัด
๗	โครงการจัดทำแผนพัฒนาท้องถิ่น	เพื่อเป็นการกำหนดทางเลือก หรือแนวทางพัฒนาตำบล	ประชาชน หมู่ที่ ๑ - ๑๐	๓๐,๐๐๐	๓๐,๐๐๐	๓๐,๐๐๐	๓๐,๐๐๐	๓๐,๐๐๐	ประชาชนร้อยละ ๙๐ มีส่วนร่วมในการพัฒนาตำบล	ตำบลนาข่า มีการพัฒนา ขึ้นในทุกๆด้าน	สำนักปลัด
๘	โครงการดำเนินงานของศูนย์ปฏิบัติการ ร่วมในการช่วยเหลือประชาชนของ อปท.	เพื่อรวบรวมเอกสาร เผยแพร่ข้อมูลข่าวสาร รวบรวมข้อมูลปัญหาของ ประชาชน และประชาสัมพันธ์	เจ้าหน้าที่ปฏิบัติงานประจำศูนย์	๒๐,๐๐๐	๒๐,๐๐๐	๒๐,๐๐๐	๒๐,๐๐๐	๒๐,๐๐๐	ร้อยละ ๑๐๐ เจ้าหน้าที่ ทำงานเต็มศักยภาพ	ศูนย์ฯมีความสะอาดทันสมัย สวยงามและเป็นระเบียบ	สำนักปลัด
๙	โครงการพัฒนาประสิทธิภาพการบริหารงาน ปรับปรุงข้อมูลแผนที่ภาษีและทะเบียน ทรัพย์สิน	เพื่อเพิ่มประสิทธิภาพในการ ทำงาน	ประชาชนทั่วไป			๕๐,๐๐๐	๕๐,๐๐๐	๕๐,๐๐๐	ร้อยละ ๘๐ของประชาชน ทั่วไป ได้รับประสิทธิภาพใน การบริการ	การบริการที่ดี	กองคลัง
๑๐	โครงการให้บริการด้านการจัดเก็บภาษี เคลื่อนที่	เพื่อเพิ่มประสิทธิภาพในการ ทำงาน	อบต.นาข่า		๓๐,๐๐๐	๑๐,๐๐๐	๑๐,๐๐๐	๑๐,๐๐๐	ร้อยละ ๘๐ของประชาชน ทั่วไป ได้รับประสิทธิภาพใน การบริการ	การบริการที่ดี	กองคลัง
๑๑	โครงการอวรวมให้ความรู้เรื่องภาษีที่ดินและ สิ่งปลูกสร้างและภาษีป้ายให้แก่ผู้ที่อยู่ ในข่ายต้องชำระภาษี	เพื่อเพิ่มประสิทธิภาพในการ ทำงาน	อบต.นาข่า	๓๐,๐๐๐	๓๐,๐๐๐	๓๐,๐๐๐	๓๐,๐๐๐	๓๐,๐๐๐	ร้อยละ ๘๐ของประชาชน ทั่วไปได้รับประสิทธิภาพใน การบริการ	การบริการที่ดี	กองคลัง

ที่	โครงการ	วัตถุประสงค์	เป้าหมาย (ผลผลิตของโครงการ)	งบประมาณ					ตัวชี้วัด (KPI)	ผลที่คาดว่าจะได้รับ	หน่วยงาน รับผิดชอบหลัก
				๒๕๖๑ (บาท)	๒๕๖๒ (บาท)	๒๕๖๓ (บาท)	๒๕๖๔ (บาท)	๒๕๖๕ (บาท)			
๑๒	โครงการจัดทำแผนที่ภาษี	เพื่อเพิ่มประสิทธิภาพในการ จัดเก็บภาษี	อบต.นาซำ		๑๐๐,๐๐๐				ร้อยละ ๘๐ ของประชาชน ทั่วไปได้รับประสิทธิภาพใน การบริการ	การบริการที่ดี	กองคลัง
รวม	๑๒ โครงการ	-	-	๘๐,๐๐๐	๒๔๔,๑๐๓	๖๑๙,๐๐๐	๖๑๙,๐๐๐	๖๑๙,๐๐๐	-	-	-

๒. บัญชีโครงการพัฒนาท้องถิ่น

แบบ ผ.๐๒

รายละเอียดโครงการพัฒนา
แผนพัฒนาท้องถิ่น (พ.ศ.๒๕๖๑ - ๒๕๖๕)
องค์การบริหารส่วนตำบลนาข่า อำเภอห่มเกล้า จังหวัดเพชรบูรณ์

ก. ยุทธศาสตร์จังหวัดที่ ๓ ยกระดับคุณภาพชีวิต และเสริมสร้างความมั่นคงอย่างเท่าเทียม

ข. ยุทธศาสตร์การพัฒนาขององค์กรปกครองส่วนท้องถิ่นในเขตจังหวัดเพชรบูรณ์ที่ ๖ ด้านการพัฒนาการเมืองและการบริหารจัดการบ้านเมืองที่ดี

๑. ยุทธศาสตร์การพัฒนาของ อบต.นาข่า ที่ ๖ ด้านการพัฒนาการเมืองและการบริหารจัดการบ้านเมืองที่ดี

๑.๑ แผนงานสาธารณสุข

ที่	โครงการ	วัตถุประสงค์	เป้าหมาย (ผลผลิตของโครงการ)	งบประมาณ					ตัวชี้วัด (KPI)	ผลที่คาดว่าจะได้รับ	หน่วยงาน รับผิดชอบหลัก
				๒๕๖๑ (บาท)	๒๕๖๒ (บาท)	๒๕๖๓ (บาท)	๒๕๖๔ (บาท)	๒๕๖๕ (บาท)			
๑	โครงการหน่วยการแพทย์ฉุกเฉิน อบต.นาข่า	เพื่อบริการช่วยเหลือชีวิตประชาชนเบื้องต้นก่อนการนำตัวส่งโรงพยาบาล	ประชาชนในเขตพื้นที่ หมู่ที่๑-๑๐ ตำบลนาข่า และพื้นที่ใกล้เคียง	๖๐,๐๐๐	๖๐,๐๐๐	๕๕๐,๐๐๐	๕๕๐,๐๐๐	๕๐๐,๐๐๐	ร้อยละ ๙๐ ของผู้ใช้บริการหน่วยแพทย์ฉุกเฉินได้รับการช่วยเหลือ	ประชาชนได้รับความปลอดภัยมากขึ้น และอัตราการเสียชีวิตลดลง	สำนักปลัด
๒	โครงการสัตว์ปลอดโรค คนปลอดภัยจากโรคพิษสุนัขบ้า	เพื่อให้สุนัขและแมวที่เลี้ยงได้รับบริการฉีดวัคซีนที่ครบถ้วนเพื่อป้องกันโรคพิษสุนัขบ้า	ครัวเรือนที่ขึ้นทะเบียนสุนัขและแมว		๕๐,๐๐๐	๕๐,๐๐๐	๕๐,๐๐๐	๕๐,๐๐๐	ร้อยละ ๑๐๐ ของสุนัขและแมว ได้รับวัคซีน	ประชาชนได้รับความปลอดภัยจากโรคพิษสุนัขบ้า	สำนักปลัด
๓	โครงการสำรวจข้อมูลจำนวนสัตว์และขึ้นทะเบียนสัตว์	เพื่อรู้จำนวนสัตว์ที่แน่นอนและมีการจัดซื้อวัคซีนที่ถูกต้องตามจำนวน	สุนัขและแมว จำนวน ๑,๐๐๐ - ๑,๓๐๐ ตัว		๓,๐๐๐	๘,๐๐๐	๘,๐๐๐	๘,๐๐๐	ร้อยละ ๑๐ ของสุนัขและแมว ได้รับการสำรวจขึ้นทะเบียน	สุนัขและแมวได้รับการขึ้นทะเบียนอย่างถูกต้อง	สำนักปลัด
๔	โครงการพระราชดำริด้านสาธารณสุข	เพื่อให้ราษฎรที่ได้รับการอบรมเหล่านี้ได้นำความรู้กลับไปช่วยเหลือประชาชนในชุมชน	อาสาสมัครสาธารณสุขหมู่บ้านและประชาชนทั่วไป		๒๐๐,๐๐๐	๒๐๐,๐๐๐	๒๐๐,๐๐๐	๒๐๐,๐๐๐	ร้อยละ ๘๐ ของประชาชนได้เข้าร่วมโครงการอบรม	ประชาชนมีความรู้ด้านสาธารณสุขมากยิ่งขึ้น	สำนักปลัด
๕	โครงการพนมอกควันกำจัดยุง	เพื่อกำจัดยุงลายไม่ให้ไปแพร่เชื้อหรือหากการขยายพันธุ์ต่อไปได้อีก	หมู่ที่ ๑ - ๑๐ ในเขตพื้นที่ตำบลนาข่า	๑๔๐,๐๐๐	๑๔๐,๐๐๐	๒๐๐,๐๐๐	๒๐๐,๐๐๐	๒๐๐,๐๐๐	ประชาชนร้อยละ ๙๐ มีสุขภาพที่ดีขึ้น	ตำบลนาข่าปลอดโรค ปลอดภัย	สำนักปลัด
๗	โครงการอบรมฟื้นฟูการช่วยชีวิตขั้นพื้นฐาน การปฐมพยาบาลเบื้องต้น	เพื่อให้ผู้เข้าร่วมอบรมมีความรู้สามารถช่วยเหลือชีวิตขั้นพื้นฐานได้	อาสาสมัครสาธารณสุข ต.นาข่า พนักงานเจ้าหน้าที่ อบต.นาข่า			๑๒,๐๐๐	๑๒,๐๐๐	๑๒,๐๐๐	ร้อยละ ๙๐ ของอาสาสมัครได้เข้ารับการอบรม	การช่วยเหลือและการปฐมพยาบาลเบื้องต้นอย่างถูกวิธี	สำนักปลัด
รวม	๗ โครงการ	-	-	๒๐๐,๐๐๐	๔๕๓,๐๐๐	๑,๐๒๐,๐๐๐	๑,๐๒๐,๐๐๐	๙๗๐,๐๐๐	-	-	-

๒. บัญชีโครงการพัฒนาท้องถิ่น

แบบ ผ.๐๒

รายละเอียดโครงการพัฒนา
แผนพัฒนาท้องถิ่น (พ.ศ.๒๕๖๑ - ๒๕๖๕)
องค์การบริหารส่วนตำบลนาข่า อำเภอห้วยเม็ก จังหวัดเพชรบูรณ์

- ก. ยุทธศาสตร์จังหวัดที่ ๓ ยกระดับคุณภาพชีวิต และเสริมสร้างความมั่นคงอย่างเท่าเทียม
ข. ยุทธศาสตร์การพัฒนาขององค์กรปกครองส่วนท้องถิ่นในเขตจังหวัดเพชรบูรณ์ที่ ๖ ด้านการพัฒนาการเมืองและการบริหารบ้านเมืองที่ดี
๑. ยุทธศาสตร์การพัฒนาของ อบต.นาข่า ที่ ๖ ด้านการพัฒนาการเมืองและการบริหารบ้านเมืองที่ดี

๑.๑ แผนงานสร้างความเข้มแข็งของชุมชน

ที่	โครงการ	วัตถุประสงค์	เป้าหมาย (ผลผลิตของโครงการ)	งบประมาณ					ตัวชี้วัด (KPI)	ผลที่คาดว่าจะได้รับ	หน่วยงาน รับผิดชอบหลัก
				๒๕๖๑ (บาท)	๒๕๖๒ (บาท)	๒๕๖๓ (บาท)	๒๕๖๔ (บาท)	๒๕๖๕ (บาท)			
๑	โครงการฝึกอบรมเยาวชนตำบลยาเสพติด	เพื่อสร้างผู้นำเยาวชนในการต่อต้านและป้องกันการแพร่ระบาดของยาเสพติดในตำบล	เยาวชน หมู่ที่ ๑ - ๑๐				๕๐,๐๐๐	๕๐,๐๐๐	เยาวชนประชาชนร้อยละ ๙๐ ได้เข้ารับการอบรม	เยาวชนตำบลนาข่า ปลอดภัยจากผู้เสพยาเสพติด	สำนักปลัด
รวม	๑ โครงการ	-	-	๐	๐	๐	๕๐,๐๐๐	๕๐,๐๐๐	-	-	-

๒. บัญชีโครงการพัฒนาท้องถิ่น

แบบ ผ.๐๒

รายละเอียดโครงการพัฒนา
แผนพัฒนาท้องถิ่น (พ.ศ.๒๕๖๑ - ๒๕๖๕)

องค์การบริหารส่วนตำบลนาข่า อำเภอหล่มเก่า จังหวัดเพชรบูรณ์

- ก. ยุทธศาสตร์จังหวัดที่ ๓ ยกระดับคุณภาพชีวิต และเสริมสร้างความมั่นคงอย่างเท่าเทียม
ข. ยุทธศาสตร์การพัฒนาขององค์กรปกครองส่วนท้องถิ่นในเขตจังหวัดเพชรบูรณ์ที่ ๖ ด้านการพัฒนาการเมืองและการบริหารบ้านเมืองที่ดี

๑. ยุทธศาสตร์การพัฒนาของ อบต.นาข่า ที่ ๖ ด้านการพัฒนาการเมืองและการบริหารบ้านเมืองที่ดี

๑.๑ แผนงานการรักษาความสงบภายใน

ที่	โครงการ	วัตถุประสงค์	เป้าหมาย (ผลผลิตของโครงการ)	งบประมาณ					ตัวชี้วัด (KPI)	ผลที่คาดว่าจะได้รับ	หน่วยงาน รับผิดชอบหลัก
				๒๕๖๑ (บาท)	๒๕๖๒ (บาท)	๒๕๖๓ (บาท)	๒๕๖๔ (บาท)	๒๕๖๕ (บาท)			
๑	โครงการป้องกันไฟฟ้าและควบคุมหมอกควัน	เพื่อป้องกันและแก้ไขปัญหาไฟฟ้า	อาสาสมัคร ๕๐ คน หมู่ที่ ๑ - ๑๐	๒๐,๐๐๐	๒๐,๐๐๐	๒๐,๐๐๐	๒๐,๐๐๐	๒๐,๐๐๐	ร้อยละ ๙๐ ของอาสาสมัคร ได้เข้ารับการอบรม	ลดมลพิษ	สำนักปลัด
๒	โครงการป้องกันและลดอุบัติเหตุทางถนน	เพื่อเตรียมความพร้อมของผู้ขับขี่และยานพาหนะ	ประชาชนทั่วไปที่สัญจรผ่าน ตำบลนาข่า	๓๐,๐๐๐	๓๐,๐๐๐	๓๐,๐๐๐	๓๐,๐๐๐	๓๐,๐๐๐	ประชาชนร้อยละ ๙๐ ได้รับ ความปลอดภัยในการสัญจร	ประชาชนได้รับความ ปลอดภัยในการขับขี่รถ	สำนักปลัด
๓	โครงการฝึกอบรมอาสาสมัครป้องกันฝ่ายพลเรือน (อปพร.)	เพื่อเพิ่มกำลังพลฝ่ายพลเรือน สำหรับการช่วยเหลืองานภาค รัฐในด้านการป้องกันและ บรรเทาสาธารณภัยต่างๆ	อาสาสมัคร หมู่ที่ ๑ - ๑๐			๒๔๕,๐๐๐			ร้อยละ ๑๐๐ ของอาสาสมัคร ได้ผ่านการเข้ารับการอบรม	มีสมาชิก อปพร.เป็น กำลังในการป้องกันและ บรรเทาสาธารณภัย รวมทั้งช่วยเหลือผู้ประสบ ภัยได้อย่างถูกต้อง รวดเร็ว	สำนักปลัด
๔	โครงการฝึกอบรมทบทวนอาสาสมัคร ป้องกันฝ่ายพลเรือน (อปพร.)	เพื่อให้สมาชิก อปพร. มีความรู้ ความเข้าใจในอำนาจหน้าที่และ ภารกิจเกี่ยวกับงาน อปพร	อาสาสมัคร หมู่ที่ ๑ - ๑๐				๕๐,๐๐๐	๕๐,๐๐๐	ร้อยละ ๑๐๐ ของอาสาสมัคร ได้ผ่านการเข้ารับการอบรม ทบทวน อปพร.	มีระบบป้องกันและ บรรเทาสาธารณภัยที่มั่นคง และถาวรยิ่งขึ้น	สำนักปลัด
๕	โครงการช่วยเหลือผู้ประสบภัยแล้ง	ช่วยเพิ่มปริมาณน้ำและแก้ไข ปัญหาวิกฤตภัยแล้งได้	ประชาชน หมู่ที่ ๑ - ๑๐			๓,๐๐๐	๓,๐๐๐	๓,๐๐๐	ร้อยละ ๙๐ของประชาชนที่ ประสบภัยแล้งได้รับการช่วยเหลือ	ประชาชนมีน้ำใช้อย่าง พอเพียง	สำนักปลัด
๖	โครงการป้องกันและช่วยเหลือผู้ประสบ สาธารณภัย ต่างๆ	เพื่อประชาชนจะได้ปลอดภัย จากสาธารณภัยต่างๆ	ประชาชน หมู่ที่ ๑ - ๑๐			๑๐๐,๐๐๐	๑๐๐,๐๐๐	๑๐๐,๐๐๐	ร้อยละ ๙๐ของประชาชนที่ ได้เข้ารับการอบรม	ประชาชนมีชีวิตความเป็น อยู่ที่ดีขึ้น	สำนักปลัด
๗	โครงการส่งเสริมความรู้การป้องกันและ แก้ไขปัญหาอัคคีภัย	เพื่อป้องกันการเกิดอัคคีภัย และช่วยเหลือได้ทั้งพื้นที่	ประชาชน หมู่ที่ ๑ - ๑๐			๑๐,๐๐๐	๑๐,๐๐๐	๑๐,๐๐๐	ร้อยละ ๙๐ของประชาชนที่ ได้เข้ารับการอบรม	ลดการเกิดอัคคีภัยและเพิ่ มศักยภาพในการช่วยเหลือ	สำนักปลัด
รวม	๗ โครงการ	-	-	๕๐,๐๐๐	๕๐,๐๐๐	๔๐๘,๐๐๐	๒๑๓,๐๐๐	๒๑๓,๐๐๐	-	-	-

รายละเอียดโครงการพัฒนา
แผนพัฒนาท้องถิ่น (พ.ศ.๒๕๖๑ - ๒๕๖๕)
สำหรับ โครงการที่เกี่วข้องขององค์กรปกครองส่วนท้องถิ่น
องค์การบริหารส่วนตำบลนาซ่า อำเภอลำดวน จังหวัดเพชรบูรณ์

- ก. ยุทธศาสตร์จังหวัดที่ ๓ ยกระดับคุณภาพชีวิต และเสริมสร้างความมั่นคงอย่างเท่าเทียม
- ข. ยุทธศาสตร์การพัฒนาขององค์กรปกครองส่วนท้องถิ่นในเขตจังหวัดเพชรบูรณ์ที่ ๑ ด้านโครงสร้างพื้นฐาน
๑. ยุทธศาสตร์การพัฒนาของ อบต.นาซ่า ที่ ๑ ด้านโครงสร้างพื้นฐาน

๑.๑ แผนงานเคหะและชุมชน

ที่	โครงการ	วัตถุประสงค์	เป้าหมาย (ผลผลิตของโครงการ)	งบประมาณ					ตัวชี้วัด (KPI)	ผลที่คาดว่าจะได้รับ	หน่วยงาน รับผิดชอบหลัก
				๒๕๖๑ (บาท)	๒๕๖๒ (บาท)	๒๕๖๓ (บาท)	๒๕๖๔ (บาท)	๒๕๖๕ (บาท)			
๑	โครงการก่อสร้างถนนคอนกรีตเสริมเหล็ก สายนาวังมอญ หมู่ที่ ๑	เพื่อใช้สำหรับเป็นเส้นทาง คมนาคมสัญจรในหมู่บ้าน	ก่อสร้างถนนคอนกรีตเสริมเหล็ก กว้าง ๔ เมตร ยาว ๑,๒๒๐ เมตร	-	-	๑,๐๐๐,๐๐๐	๑,๐๐๐,๐๐๐	๑,๐๐๐,๐๐๐	มีถนนที่ได้มาตรฐาน	ประชาชนเดินทาง สะดวกขึ้น	กองช่าง
๒	โครงการก่อสร้างถนนคอนกรีตเสริมเหล็ก สายสร้างหิน หมู่ที่ ๑	เพื่อใช้สำหรับเป็นเส้นทาง คมนาคมสัญจรในหมู่บ้าน	ก่อสร้างถนนคอนกรีตเสริมเหล็ก กว้าง ๔ เมตร ยาว ๖๒๐ เมตร	-	-	๕๐๐,๐๐๐	๕๐๐,๐๐๐	๕๐๐,๐๐๐	มีถนนที่ได้มาตรฐาน	ประชาชนเดินทาง สะดวกขึ้น	กองช่าง
๓	โครงการก่อสร้างถนนคอนกรีตเสริมเหล็ก สายโป่งไผ่ หมู่ที่ ๑	เพื่อใช้สำหรับเป็นเส้นทาง คมนาคมสัญจรในหมู่บ้าน	ก่อสร้างถนนคอนกรีตเสริมเหล็ก กว้าง ๔ เมตร ยาว ๑,๗๖๕ เมตร	-	-	๑,๑๙๗,๕๐๐	๑,๑๙๗,๕๐๐	๑,๘๓๒,๒๐๐	มีถนนที่ได้มาตรฐาน	ประชาชนเดินทาง สะดวกขึ้น	กองช่าง
๔	โครงการก่อสร้างถนนคอนกรีตเสริมเหล็ก สายสวนหญ้า หมู่ที่ ๑	เพื่อใช้สำหรับเป็นเส้นทาง คมนาคมสัญจรในหมู่บ้าน	ก่อสร้างถนนคอนกรีตเสริมเหล็ก กว้าง ๓ เมตร ยาว ๑,๐๐๐ เมตร	-	-	๖๓๐,๐๐๐	๖๓๐,๐๐๐	๕๕๐,๐๐๐	มีถนนที่ได้มาตรฐาน	ประชาชนเดินทาง สะดวกขึ้น	กองช่าง
๕	โครงการก่อสร้างถนนคอนกรีตเสริมเหล็ก สายโคกน้อย - หลักด่าน หมู่ที่ ๒	เพื่อใช้สำหรับเป็นเส้นทาง คมนาคมสัญจรระหว่างหมู่บ้าน	ก่อสร้างถนนคอนกรีตเสริมเหล็ก กว้าง ๕ เมตร ยาว ๓,๐๐๐ เมตร	-	-	๓,๐๐๐,๐๐๐	๓,๐๐๐,๐๐๐	๓,๐๐๐,๐๐๐	มีถนนที่ได้มาตรฐาน	ประชาชนเดินทาง สะดวกขึ้น	กองช่าง

ที่	โครงการ	วัตถุประสงค์	เป้าหมาย (ผลผลิตของโครงการ)	งบประมาณ					ตัวชี้วัด (KPI)	ผลที่คาดว่าจะได้รับ	หน่วยงาน รับผิดชอบหลัก
				๒๕๖๑ (บาท)	๒๕๖๒ (บาท)	๒๕๖๓ (บาท)	๒๕๖๔ (บาท)	๒๕๖๕ (บาท)			
๖	โครงการก่อสร้างถนนคอนกรีตเสริมเหล็ก สายนาหนองทุ่ม - ชำน้อย หมู่ที่ ๒	เพื่อใช้สำหรับเป็นเส้นทาง คมนาคมสัญจรระหว่างหมู่บ้าน	ก่อสร้างถนนคอนกรีตเสริมเหล็ก กว้าง ๔ เมตร ยาว ๒,๐๐๐ เมตร	-	-	๑,๖๘๐,๐๐๐	๑,๖๘๐,๐๐๐	๑,๔๔๐,๐๐๐	มีถนนที่ได้มาตรฐาน	ประชาชนเดินทาง สะดวกขึ้น	กองช่าง
๗	โครงการก่อสร้างถนนแอสฟัลต์ติก สายโคกกะบาก - แก่งโตน หมู่ที่ ๒	เพื่อใช้สำหรับเป็นเส้นทาง คมนาคมสัญจรระหว่างหมู่บ้าน	ก่อสร้างถนนแอสฟัลต์ติก กว้าง ๖ เมตร ยาว ๑,๐๐๐ เมตร	-		๑,๐๐๐,๐๐๐	๑,๐๐๐,๐๐๐	๑,๐๐๐,๐๐๐	มีถนนที่ได้มาตรฐาน	ประชาชนเดินทาง สะดวกขึ้น	กองช่าง
๘	โครงการก่อสร้างอ่างเก็บน้ำขนาดเล็ก โคกเหล็ก หมู่ที่ ๒	เพื่อเก็บกักน้ำในช่วงเวลาน้ำ มากเกินความต้องการไว้ใน ช่วงเวลาที่ขาดแคลนน้ำ	ก่อสร้างอ่างเก็บน้ำขนาดเล็ก ความจุ ๑๐๐,๐๐๐ ลบ.ม.		๑๐,๐๐๐,๐๐๐				มีน้ำใช้อุปโภคและ ใช้ในการเกษตร	เพื่อเก็บกักน้ำในช่วงเวลาน้ำ มากเกินความต้องการไว้ใน ช่วงเวลาที่ขาดแคลนน้ำ	กองช่าง
๙	โครงการก่อสร้างอ่างเก็บน้ำขนาดเล็ก โคกเหล็ก หมู่ที่ ๒	เพื่อเก็บกักน้ำในช่วงเวลาน้ำ มากเกินความต้องการไว้ใน ช่วงเวลาที่ขาดแคลนน้ำ	ขนาดความจุ ๑๐๐,๐๐๐ ลบ.ม.	๑๐,๐๐๐,๐๐๐					มีน้ำใช้อุปโภคและ ใช้ในการเกษตร	เพื่อเก็บกักน้ำในช่วงเวลาน้ำ มากเกินความต้องการไว้ใน ช่วงเวลาที่ขาดแคลนน้ำ	กองช่าง
๑๐	โครงการก่อสร้างฝายวังมล หมู่ที่ ๒	เพื่อกักเก็บน้ำและชะลอการ ไหลเวียนของน้ำได้ดี ป้องกันน้ำท่วม	ก่อสร้างฝาย กว้าง ๔ เมตร ยาว ๒๕ เมตร		๑,๐๐๐,๐๐๐				ป้องกันปัญหาอุทกภัย และภัยแล้ง	มีน้ำใช้ในฤดูแล้ง เพื่อการเกษตร อย่างเพียงพอ	กองช่าง
๑๑	โครงการก่อสร้างฝายกั้นน้ำห้วยไผ่ - ถ้าพร หมู่ที่ ๒	เพื่อกักเก็บน้ำและชะลอการ ไหลเวียนของน้ำได้ดี ป้องกันน้ำท่วม	ก่อสร้างฝายกั้นน้ำ กว้าง ๔ เมตร ยาว ๑๕ เมตร		๑,๐๐๐,๐๐๐				ป้องกันปัญหาอุทกภัย และภัยแล้ง	มีน้ำใช้ในฤดูแล้ง เพื่อการเกษตร อย่างเพียงพอ	กองช่าง
๑๒	โครงการก่อสร้างฝายกั้นน้ำห้วยไผ่ - ห้วยโกย หมู่ที่ ๒	เพื่อกักเก็บน้ำและชะลอการ ไหลเวียนของน้ำได้ดี ป้องกันน้ำท่วม	ก่อสร้างฝายกั้นน้ำ กว้าง ๔ เมตร ยาว ๑๐ เมตร		๑,๖๐๐,๐๐๐				ป้องกันปัญหาอุทกภัย และภัยแล้ง	มีน้ำใช้ในฤดูแล้ง เพื่อการเกษตร อย่างเพียงพอ	กองช่าง
๑๓	โครงการก่อสร้างฝายน้ำล้นห้วยไคร้ หมู่ที่ ๒	เพื่อกักเก็บน้ำและชะลอการ ไหลเวียนของน้ำได้ดี ป้องกันน้ำท่วม	ก่อสร้างฝายน้ำล้น กว้าง ๔ เมตร ยาว ๒๕ เมตร		๑,๕๐๐,๐๐๐				ป้องกันปัญหาอุทกภัย และภัยแล้ง	มีน้ำใช้ในฤดูแล้ง เพื่อการเกษตร อย่างเพียงพอ	กองช่าง

ที่	โครงการ	วัตถุประสงค์	เป้าหมาย (ผลผลิตของโครงการ)	งบประมาณ					ตัวชี้วัด (KPI)	ผลที่คาดว่าจะได้รับ	หน่วยงาน รับผิดชอบหลัก
				๒๕๖๑ (บาท)	๒๕๖๒ (บาท)	๒๕๖๓ (บาท)	๒๕๖๔ (บาท)	๒๕๖๕ (บาท)			
๑๔	โครงการก่อสร้างอ่างเก็บน้ำขนาดเล็ก โคกเหล็ก หมู่ที่ ๓	เพื่อเก็บกักน้ำในช่วงเวลา น้ำมากเกินความต้องการไว้ใน ช่วงเวลาที่ขาดแคลนน้ำ	ก่อสร้างอ่างเก็บน้ำขนาดเล็ก ความจุ ๑๐๐,๐๐๐ ลบ.ม.		๑๐,๐๐๐,๐๐๐				ป้องกันปัญหาอุทกภัย และภัยแล้ง	มีน้ำใช้ในฤดูแล้ง เพื่อการเกษตร อย่างเพียงพอ	กองช่าง
๑๕	โครงการก่อสร้างถนนแอสฟัลต์ติก สายหลังโรงเรียนน้ำสร้าง หมู่ที่ ๓	เพื่อใช้สำหรับเป็นเส้นทาง คมนาคมสัญจรภายในหมู่บ้าน	ก่อสร้างถนนแอสฟัลต์ติก กว้าง ๔ เมตร ยาว ๑,๓๐๐ เมตร	-	-	๑,๓๐๐,๐๐๐	๑,๓๐๐,๐๐๐	๗๘๐,๐๐๐	มีถนนที่ได้มาตรฐาน	ประชาชนเดินทาง สะดวกขึ้น	กองช่าง
๑๖	โครงการอ่างเก็บน้ำห้วยน้ำไคร้ หมู่ที่ ๓	เพื่อเก็บกักน้ำในช่วงเวลา น้ำมากเกินความต้องการไว้ใน ช่วงเวลาที่ขาดแคลนน้ำ	ขนาดความจุ ๕๐๐,๐๐๐ ลบ.ม.	๓๐,๐๐๐,๐๐๐					ประชาชนมีน้ำใช้เพื่อ การเกษตร	มีน้ำใช้ในฤดูแล้ง เพื่อการเกษตร อย่างเพียงพอ	กองช่าง
๑๗	โครงการก่อสร้างถนนคอนกรีตเสริมเหล็ก สายข้ามะกอก หมู่ที่ ๓	เพื่อใช้สำหรับเป็นเส้นทาง คมนาคมสัญจรในหมู่บ้าน	ก่อสร้างถนนคอนกรีตเสริมเหล็ก กว้าง ๓ เมตร ยาว ๑,๐๐๐ เมตร	-	-	๖๓๐,๐๐๐	๖๓๐,๐๐๐	๕๕๐,๐๐๐	มีถนนที่ได้มาตรฐาน	สะดวกขึ้น	กองช่าง
๑๘	โครงการก่อสร้างถนนคอนกรีตเสริมเหล็ก สายทางไปป่าช้า หมู่ที่ ๔	เพื่อใช้สำหรับเป็นเส้นทาง คมนาคมสัญจรในหมู่บ้าน	ก่อสร้างถนนคอนกรีตเสริมเหล็ก กว้าง ๔ เมตร ยาว ๒,๐๐๐ เมตร	-	๑,๒๐๐,๐๐๐	๑,๒๐๐,๐๐๐	๑,๒๐๐,๐๐๐	๑,๒๐๐,๐๐๐	มีถนนที่ได้มาตรฐาน	ประชาชนเดินทาง สะดวกขึ้น	กองช่าง
๑๙	โครงการก่อสร้างถนนคอนกรีตเสริมเหล็ก สายกูซี้ไก่อ หมู่ที่ ๔	เพื่อใช้สำหรับเป็นเส้นทาง คมนาคมสัญจรในหมู่บ้าน	ก่อสร้างถนนคอนกรีตเสริมเหล็ก กว้าง ๔ เมตร ยาว ๑,๐๐๐ เมตร	-	-	๘๔๐,๐๐๐	๘๔๐,๐๐๐	๗๒๐,๐๐๐	มีถนนที่ได้มาตรฐาน	ประชาชนเดินทาง สะดวกขึ้น	กองช่าง
๒๐	โครงการขุดสระ หมู่ที่ ๔	เพื่อกักเก็บน้ำไว้ในหมู่บ้าน	ขุดสระ กว้าง ๔๐ เมตร ยาว ๖๐ เมตร			๔๐๐,๐๐๐			กักเก็บน้ำไว้ในหมู่บ้าน	เพื่อมีน้ำใช้ในการอุปโภค บริโภค	กองช่าง
๒๑	โครงการก่อสร้างฝายน้ำล้นข้ามวง หมู่ที่ ๔	เพื่อกักเก็บน้ำไว้ใช้ทำการเกษตร ในฤดูแล้ง	ก่อสร้างฝายน้ำล้น กว้าง ๓ เมตร ยาว ๑๕ เมตร		๕๐๐,๐๐๐				ป้องกันปัญหาอุทกภัย และภัยแล้ง	มีน้ำใช้ในฤดูแล้ง เพื่อการเกษตร อย่างเพียงพอ	

ที่	โครงการ	วัตถุประสงค์	เป้าหมาย (ผลผลิตของโครงการ)	งบประมาณ					ตัวชี้วัด (KPI)	ผลที่คาดว่าจะได้รับ	หน่วยงาน รับผิดชอบหลัก
				๒๕๖๑ (บาท)	๒๕๖๒ (บาท)	๒๕๖๓ (บาท)	๒๕๖๔ (บาท)	๒๕๖๕ (บาท)			
๒๒	โครงการก่อสร้างฝายน้ำล้นพร้อมประตูระบายน้ำ หมู่ที่ ๕	เพื่อกักเก็บน้ำไว้ใช้ทำการเกษตรในฤดูแล้งและระบายน้ำในฤดูน้ำหลาก	ก่อสร้างฝายน้ำล้นพร้อมประตูกว้าง ๔ เมตร ยาว ๑๕ เมตร		๑,๐๐๐,๐๐๐				ป้องกันปัญหาอุทกภัยและภัยแล้ง	มีน้ำใช้ในฤดูแล้งเพื่อการเกษตรอย่างเพียงพอ	กองช่าง
๒๓	โครงการก่อสร้างถนนคอนกรีตเสริมเหล็กสายหลังกองหอยเชียง หมู่ที่ ๕	เพื่อใช้สำหรับเป็นเส้นทางคมนาคมสัญจรภายในหมู่บ้าน	ก่อสร้างถนนคอนกรีตเสริมเหล็กกว้าง ๔ เมตร ยาว ๑,๕๐๐ เมตร	-	-	๑,๒๐๐,๐๐๐	๑,๒๐๐,๐๐๐	๑,๒๐๐,๐๐๐	มีถนนที่ได้มาตรฐาน	ประชาชนเดินทางสะดวกขึ้น	กองช่าง
๒๔	โครงการก่อสร้างถนนแอสฟัลต์ติกสายนาข่า - นาหนองโน หมู่ที่ ๖	เพื่อใช้สำหรับเป็นเส้นทางคมนาคมสัญจรระหว่างหมู่บ้าน	ก่อสร้างถนนแอสฟัลต์ติกกว้าง ๖ เมตร ยาว ๔,๐๐๐ เมตร	-	-	๔,๕๐๐,๐๐๐	๔,๕๐๐,๐๐๐	๓,๐๐๐,๐๐๐	มีถนนที่ได้มาตรฐาน	ประชาชนเดินทางสะดวกขึ้น	กองช่าง
๒๕	โครงการปรับปรุงถนนคอนกรีตเสริมเหล็กผิวแอสฟัลต์ติก สายภายในหมู่บ้าน หมู่ที่ ๖	เพื่อใช้สำหรับเป็นเส้นทางคมนาคมสัญจรภายในหมู่บ้าน	ปรับปรุงถนนคอนกรีตเสริมเหล็กเป็นผิวแอสฟัลต์ติก กว้าง ๕ เมตร ยาว ๑,๔๐๐ เมตร	-	-	๑,๓๕๐,๐๐๐	๑,๓๕๐,๐๐๐	๑,๐๘๐,๐๐๐	มีถนนที่ได้มาตรฐาน	ประชาชนเดินทางสะดวกขึ้น	กองช่าง
๒๖	โครงการขุดสระสาธารณะประโยชน์โคกใหญ่ หมู่ที่ ๖	เพื่อกักเก็บน้ำไว้ใช้ในหมู่บ้าน	ขุดสระสาธารณะประโยชน์กว้าง ๑๐๐ เมตร ยาว ๘๐ เมตร			๑,๐๐๐,๐๐๐			กักเก็บน้ำไว้ใช้ในหมู่บ้าน	เพื่อมีน้ำใช้ในการอุปโภคบริโภค	กองช่าง
๒๗	โครงการก่อสร้างฝายน้ำล้น วังนาข่า หมู่ที่ ๖	เพื่อกักเก็บน้ำไว้ใช้ทำการเกษตรในฤดูแล้ง	ก่อสร้างฝายน้ำล้นกว้าง ๔ เมตร ยาว ๑๕ เมตร		๑,๐๐๐,๐๐๐				ป้องกันปัญหาอุทกภัยและภัยแล้ง	มีน้ำใช้ในฤดูแล้งเพื่อการเกษตรอย่างเพียงพอ	กองช่าง
๒๘	โครงการก่อสร้างฝายน้ำล้น วังเตาเหล็ก หมู่ที่ ๖	เพื่อกักเก็บน้ำไว้ใช้ทำการเกษตรในฤดูแล้ง	ก่อสร้างฝายน้ำล้นกว้าง ๔ เมตร ยาว ๑๕ เมตร		๑,๐๐๐,๐๐๐				ป้องกันปัญหาอุทกภัยและภัยแล้ง	มีน้ำใช้ในฤดูแล้งเพื่อการเกษตรอย่างเพียงพอ	กองช่าง
๒๙	โครงการก่อสร้างฝายน้ำล้น หมู่ที่ ๗	เพื่อกักเก็บน้ำไว้ใช้ทำการเกษตรในฤดูแล้ง	ก่อสร้างฝายน้ำล้นกว้าง ๔ เมตร ยาว ๑๐ เมตร		๒,๐๐๐,๐๐๐				ป้องกันปัญหาอุทกภัยและภัยแล้ง	มีน้ำใช้ในฤดูแล้งเพื่อการเกษตรอย่างเพียงพอ	กองช่าง

ที่	โครงการ	วัตถุประสงค์	เป้าหมาย (ผลผลิตของโครงการ)	งบประมาณ					ตัวชี้วัด (KPI)	ผลที่คาดว่าจะได้รับ	หน่วยงาน รับผิดชอบหลัก
				๒๕๖๑ (บาท)	๒๕๖๒ (บาท)	๒๕๖๓ (บาท)	๒๕๖๔ (บาท)	๒๕๖๕ (บาท)			
๓๐	โครงการก่อสร้างอ่างเก็บน้ำขนาดเล็ก โคกเหล็ก หมู่ที่ ๗	เพื่อเก็บกักน้ำในช่วงเวลา น้ำมากเกินความต้องการไว้ใน ช่วงเวลาที่ขาดแคลนน้ำ	ก่อสร้างอ่างเก็บน้ำขนาดเล็ก ความจุ ๑๐๐,๐๐๐ ลบ.ม.		๑๐,๐๐๐,๐๐๐				ป้องกันปัญหาอุทกภัย และภัยแล้ง	มีน้ำใช้ในฤดูแล้ง เพื่อการเกษตร อย่างเพียงพอ	กองช่าง
๓๑	โครงการก่อสร้างถนนคอนกรีตเสริมเหล็ก สายโคกพันลา หมู่ที่ ๗	เพื่อใช้สำหรับเป็นเส้นทาง คมนาคมสัญจรในหมู่บ้าน	ก่อสร้างถนนคอนกรีตเสริมเหล็ก กว้าง ๔ เมตร ยาว ๑,๐๐๐ เมตร	-	-	๘๔๐,๐๐๐	๘๔๐,๐๐๐	๗๒๐,๐๐๐	มีถนนที่ได้มาตรฐาน	ประชาชนเดินทาง สะดวกขึ้น	กองช่าง
๓๒	โครงการก่อสร้างถนนคอนกรีต เสริมเหล็กสายภูน้อย หมู่ที่ ๗	เพื่อใช้สำหรับเป็นเส้นทาง คมนาคมสัญจรในหมู่บ้าน	ก่อสร้างถนนคอนกรีตเสริมเหล็ก กว้าง ๔ เมตร ยาว ๑,๐๐๐ เมตร	-	-	๘๔๐,๐๐๐	๘๔๐,๐๐๐	๗๒๐,๐๐๐	มีถนนที่ได้มาตรฐาน	ประชาชนเดินทาง สะดวกขึ้น	กองช่าง
๓๓	โครงการปรับปรุงถนนคอนกรีต เสริมเหล็กเป็นผิวแอสฟัลต์ติก สายนาข่า - แก่งโตน หมู่ที่ ๗	เพื่อใช้สำหรับเป็นเส้นทาง คมนาคมสัญจรระหว่างหมู่บ้าน	ปรับปรุงถนนคอนกรีตเสริมเหล็กเป็น ผิวแอสฟัลต์ติก กว้าง ๗ เมตร ยาว ๒,๐๐๐ เมตร	-	-	๓,๖๐๐,๐๐๐	๓,๖๐๐,๐๐๐	-	มีถนนที่ได้มาตรฐาน	ประชาชนเดินทาง สะดวกขึ้น	กองช่าง
๓๔	โครงการก่อสร้างถนนคอนกรีตเสริมเหล็ก สายนาหนองโน - อีเลิศ หมู่ที่ ๘	เพื่อใช้สำหรับเป็นเส้นทาง คมนาคมสัญจรในหมู่บ้าน	ก่อสร้างถนนคอนกรีตเสริมเหล็ก กว้าง ๔ เมตร ยาว ๒,๐๐๐ เมตร	-		๑,๖๘๐,๐๐๐	๑,๖๘๐,๐๐๐	๑,๔๔๐,๐๐๐	มีถนนที่ได้มาตรฐาน	ประชาชนเดินทาง สะดวกขึ้น	กองช่าง
๓๕	โครงการก่อสร้างถนนคอนกรีตเสริมเหล็ก สายโคกน้อย หมู่ที่ ๘	เพื่อใช้สำหรับเป็นเส้นทาง คมนาคมสัญจรในหมู่บ้าน	ก่อสร้างถนนคอนกรีตเสริมเหล็ก กว้าง ๔ เมตร ยาว ๗๐๐ เมตร	-					มีถนนที่ได้มาตรฐาน	ประชาชนเดินทาง สะดวกขึ้น	กองช่าง
๓๖	โครงการก่อสร้างถนนแอสฟัลต์ติก สายบ้านอีเลิศ - โคกใหญ่ หมู่ที่ ๘	เพื่อใช้สำหรับเป็นเส้นทาง คมนาคมสัญจรระหว่างหมู่บ้าน	ก่อสร้างถนนแอสฟัลต์ติก กว้าง ๕ เมตร ยาว ๔,๐๐๐ เมตร	-	-	๔,๐๕๐,๐๐๐	๔,๐๕๐,๐๐๐	๒,๗๐๐,๐๐๐	มีถนนที่ได้มาตรฐาน	ประชาชนเดินทาง สะดวกขึ้น	กองช่าง
๓๗	โครงการก่อสร้างฝายน้ำล้นห้วยม่วงแล้ง หมู่ที่ ๘	เพื่อกักเก็บน้ำไว้ใช้ทำการเกษตร ในฤดูแล้ง	ก่อสร้างฝายน้ำล้น กว้าง ๓ เมตร ยาว ๑๒ เมตร			๑,๐๐๐,๐๐๐			ป้องกันปัญหาอุทกภัย และภัยแล้ง	มีน้ำใช้ในฤดูแล้ง เพื่อการเกษตร อย่างเพียงพอ	กองช่าง

ที่	โครงการ	วัตถุประสงค์	เป้าหมาย (ผลผลิตของโครงการ)	งบประมาณ					ตัวชี้วัด (KPI)	ผลที่คาดว่าจะได้รับ	หน่วยงาน รับผิดชอบหลัก
				๒๕๖๑ (บาท)	๒๕๖๒ (บาท)	๒๕๖๓ (บาท)	๒๕๖๔ (บาท)	๒๕๖๕ (บาท)			
๓๘	โครงการก่อสร้างฝายน้ำล้นห้วยอีเลิศใต้ หมู่ที่ ๘	เพื่อกักเก็บน้ำไว้ใช้ทำการเกษตร ในฤดูแล้ง	ก่อสร้างฝายน้ำล้น กว้าง ๓ เมตร ยาว ๘ เมตร			๑,๐๐๐,๐๐๐			ป้องกันปัญหาอุทกภัย และภัยแล้ง	มีน้ำใช้ในฤดูแล้ง เพื่อการเกษตร อย่างเพียงพอ	กองช่าง
๓๙	โครงการก่อสร้างกำแพงกันตลิ่ง หมู่ ๘	เพื่อป้องกันน้ำกัดเซาะริม ฝั่งคลอง	ก่อสร้างกำแพงกันตลิ่ง หมู่ ๘			๒,๐๐๐,๐๐๐			มีกำแพงกันตลิ่งที่ ได้มาตรฐาน	ป้องกันน้ำท่วมพื้นที่การ เกษตร	กองช่าง
๔๐	โครงการก่อสร้างถนนคอนกรีตเสริมเหล็ก สายชำหัวควาย หมู่ที่ ๙	เพื่อใช้สำหรับเป็นเส้นทาง คมนาคมสัญจรในหมู่บ้าน	ก่อสร้างถนนคอนกรีตเสริมเหล็ก กว้าง ๔ เมตร ยาว ๖๐๐๐ เมตร	๒,๘๘๐,๐๐๐	๒,๘๘๐,๐๐๐	๒,๘๘๐,๐๐๐	๒,๘๘๐,๐๐๐	๒,๘๘๐,๐๐๐	มีถนนที่ได้มาตรฐาน	ประชาชนเดินทาง สะดวกขึ้น	กองช่าง
๔๑	โครงการก่อสร้างถนนคอนกรีตเสริมเหล็ก สายห้วยลึก หมู่ที่ ๙	เพื่อใช้สำหรับเป็นเส้นทาง คมนาคมสัญจรระหว่างหมู่บ้าน	ก่อสร้างถนนคอนกรีตเสริมเหล็ก กว้าง ๔ เมตร ยาว ๑,๗๑๐ เมตร				๑,๙๒๐,๐๐๐	๒,๑๘๔,๐๐๐	มีถนนที่ได้มาตรฐาน	ประชาชนเดินทาง สะดวกขึ้น	กองช่าง
๔๒	โครงการก่อสร้างกำแพงกันตลิ่ง หมู่ ๙	เพื่อป้องกันน้ำกัดเซาะริม ฝั่งคลอง				๒,๐๐๐,๐๐๐			มีกำแพงกันตลิ่งที่ ได้มาตรฐาน	ป้องกันน้ำท่วมพื้นที่การ เกษตร	กองช่าง
๔๓	โครงการก่อสร้างท่อน้ำลอด วังปลับ หมู่ที่ ๙	เพื่อระบายน้ำ	ก่อสร้างท่อน้ำลอด กว้าง ๔ เมตร ยาว ๑๕ เมตร			๕๐๐,๐๐๐			ป้องกันปัญหาอุทกภัย และภัยแล้ง	ป้องกันน้ำท่วมขัง	กองช่าง
๔๔	โครงการก่อสร้างฝายน้ำล้น ชำไฮ-ชำหัวควาย หมู่ที่ ๙	เพื่อกักเก็บน้ำไว้ใช้ทำการเกษตร ในฤดูแล้ง	ก่อสร้างฝายน้ำล้น กว้าง ๔ เมตร ยาว ๑๕ เมตร			๕๐๐,๐๐๐			ป้องกันปัญหาอุทกภัย และภัยแล้ง	มีน้ำใช้ในฤดูแล้ง เพื่อการเกษตร อย่างเพียงพอ	กองช่าง
๔๕	โครงการก่อสร้างฝายน้ำล้นวังอีตี หมู่ที่ ๙	เพื่อกักเก็บน้ำไว้ใช้ทำการเกษตร ในฤดูแล้ง	ก่อสร้างฝายน้ำล้น กว้าง ๔ เมตร ยาว ๒๐ เมตร			๑,๐๐๐,๐๐๐			ป้องกันปัญหาอุทกภัย และภัยแล้ง	มีน้ำใช้ในฤดูแล้ง เพื่อการเกษตร อย่างเพียงพอ	กองช่าง

ที่	โครงการ	วัตถุประสงค์	เป้าหมาย (ผลผลิตของโครงการ)	งบประมาณ					ตัวชี้วัด (KPI)	ผลที่คาดว่าจะได้รับ	หน่วยงาน รับผิดชอบหลัก
				๒๕๖๑ (บาท)	๒๕๖๒ (บาท)	๒๕๖๓ (บาท)	๒๕๖๔ (บาท)	๒๕๖๕ (บาท)			
๔๖	โครงการขุดลอกวังอ้อม หมู่ที่ ๙	เพื่อเพิ่มประสิทธิภาพการกักเก็บน้ำในคลอง	ขุดลอกกว้าง ๘ เมตร ยาว ๓,๐๐๐ เมตร			๑,๐๐๐,๐๐๐			สามารถกักเก็บน้ำสำหรับทำการเกษตรได้เพิ่มขึ้น	ปรับปรุงคลองสาธารณะเพิ่มประสิทธิภาพการเก็บกักน้ำ	กองช่าง
๔๗	โครงการขุดลอกลำน้ำพุงหน้าฝายวังไธเน หมู่ที่ ๑๐	เพื่อเพิ่มประสิทธิภาพการกักเก็บน้ำในคลอง	ขุดลอกลำน้ำกว้าง ๒๐ เมตร ยาว ๖๐ เมตร			๔๐๐,๐๐๐			สามารถกักเก็บน้ำสำหรับทำการเกษตรได้เพิ่มขึ้น	ปรับปรุงคลองสาธารณะเพิ่มประสิทธิภาพการเก็บกักน้ำ	กองช่าง
๔๘	โครงการขุดลอกลำน้ำพุงหน้าฝายวังม่วง หมู่ที่ ๑๐	เพื่อเพิ่มประสิทธิภาพการกักเก็บน้ำในคลอง	ขุดลอกลำน้ำกว้าง ๒๐ เมตร ยาว ๖๐ เมตร			๔๐๐,๐๐๐			สามารถกักเก็บน้ำสำหรับทำการเกษตรได้เพิ่มขึ้น	ปรับปรุงคลองสาธารณะเพิ่มประสิทธิภาพการเก็บกักน้ำ	กองช่าง
๔๙	โครงการก่อสร้างถนนคอนกรีตเสริมเหล็กสายโคกพันลา - บ่อขยะ หมู่ที่ ๑๐	เพื่อใช้สำหรับเป็นเส้นทางคมนาคมสัญจรระหว่างหมู่บ้าน	ก่อสร้างถนนคอนกรีตเสริมเหล็กกว้าง ๖ เมตร ยาว ๒,๕๐๐ เมตร			๒,๘๘๐,๐๐๐	๒,๘๘๐,๐๐๐	๓,๒๔๐,๐๐๐	มีถนนที่ได้มาตรฐาน	ประชาชนเดินทางสะดวกขึ้น	กองช่าง
๕๐	โครงการก่อสร้างถนนคอนกรีตเสริมเหล็กสายแก่งโตน - ห้วยหมากตลอด หมู่ที่ ๑๐	เพื่อใช้สำหรับเป็นเส้นทางคมนาคมสัญจรระหว่างหมู่บ้าน	ก่อสร้างถนนคอนกรีตเสริมเหล็กกว้าง ๔ เมตร ยาว ๑,๗๐๐ เมตร			๑,๖๘๐,๐๐๐	๒,๔๐๐,๐๐๐		มีถนนที่ได้มาตรฐาน	ประชาชนเดินทางสะดวกขึ้น	กองช่าง
๕๑	โครงการขุดเจาะบ่อบาดาลเพื่อการเกษตร พร้อมติดตั้งแผงโซลาร์เซลล์ หมู่ที่ ๑- ๑๐	เพื่อใช้สำหรับเป็นน้ำเพื่อการเกษตร		๒,๕๐๐,๐๐๐	๒,๕๐๐,๐๐๐	๒,๐๐๐,๐๐๐	๒,๐๐๐,๐๐๐	๒,๐๐๐,๐๐๐	ประชาชนมีน้ำใช้เพื่อการเกษตรอย่างพอเพียง	มีน้ำเพียงพอเพื่อการเกษตร	กองช่าง
๕๒	โครงการติดตั้งแผงโซลาร์เซลล์ หมู่ที่ ๑-๑๐	เพื่อประหยัดค่าไฟฟ้าลดภาระค่าใช้จ่ายไฟฟ้า			๓,๐๐๐,๐๐๐				ลดปริมาณการใช้พลังงานไฟฟ้า ร้อยละ ๘๐	ลดภาระค่าใช้จ่ายไฟฟ้า	กองช่าง
๕๓	โครงการติดตั้งแผงโซลาร์เซลล์เพื่อการเกษตร หมู่ที่ ๑-๑๐	เพื่อประหยัดค่าไฟฟ้าลดภาระค่าใช้จ่ายไฟฟ้า			๓,๐๐๐,๐๐๐				ลดปริมาณการใช้พลังงานไฟฟ้า เพื่อการเกษตร ร้อยละ ๘๐	ลดภาระค่าใช้จ่ายไฟฟ้าเพื่อการเกษตร	กองช่าง

ที่	โครงการ	วัตถุประสงค์	เป้าหมาย (ผลผลิตของโครงการ)	งบประมาณ					ตัวชี้วัด (KPI)	ผลที่คาดว่าจะได้รับ	หน่วยงาน รับผิดชอบหลัก
				๒๕๖๑ (บาท)	๒๕๖๒ (บาท)	๒๕๖๓ (บาท)	๒๕๖๔ (บาท)	๒๕๖๕ (บาท)			
๕๔	โครงการก่อสร้างอาคารเรียน ศพด.อบต.นาซ่า	เพื่อขยายพื้นที่ห้องเรียนให้ เหมาะกับการเรียนการสอนและ การเรียนรู้ของนักเรียน	ขนาด ๔ ห้องเรียน				๒,๐๐๐,๐๐๐		มีสถานที่จัดการเรียน การสอนที่กว้างขวาง พอเพียงต่อจำนวนนักเรียน	รองรับปริมาณนักเรียน เพียงพอดต่อจำนวนห้อง	กองช่าง
๕๕	โครงการก่อสร้างถนนคอนกรีตเสริมเหล็ก สายห้วยไผ่ หมู่ที่ ๑๐	เพื่อใช้สำหรับเป็นเส้นทาง คมนาคมสัญจรในหมู่บ้าน	ก่อสร้างถนนคอนกรีตเสริมเหล็ก กว้าง ๔ เมตร ยาว ๒,๐๐๐ เมตร			๑,๖๘๐,๐๐๐	๑,๖๘๐,๐๐๐	๑,๔๔๐,๐๐๐	มีถนนที่ได้มาตรฐาน	ประชาชนเดินทาง สะดวกขึ้น	กองช่าง
๕๖	โครงการก่อสร้างฝายน้ำล้นห้วยน้ำพุ (ปากห้วยไคร้) หมู่ที่ ๗	เพื่อกักเก็บน้ำไว้ใช้ทำการเกษตร ในฤดูแล้ง	ก่อสร้างฝายน้ำล้น กว้าง ๔ เมตร ยาว ๒๕ เมตร			๑๕๐,๐๐๐,๐๐๐			ป้องกันปัญหาอุทกภัย และภัยแล้ง	มีน้ำใช้ในฤดูแล้ง เพื่อการเกษตร อย่างเพียงพอ	กองช่าง
๕๗	โครงการขุดลอกห้วยน้ำพุ หมู่ที่ ๗	เพื่อเพิ่มประสิทธิภาพการกัก เก็บน้ำในห้วย	ขุดลอกห้วย กว้าง ๒๐ เมตร ยาว ๕,๐๐๐ เมตร			๕,๐๐๐,๐๐๐			สามารถกักเก็บน้ำสำหรับ ทำการเกษตรได้เพิ่มขึ้น	ปรับปรุงคลองสาธารณะ เพิ่มประสิทธิภาพการเก็บ กักน้ำ	กองช่าง
๕๘	โครงการขุดลอกห้วยไคร้ หมู่ที่ ๓	เพื่อเพิ่มประสิทธิภาพการกัก เก็บน้ำในห้วย	ขุดลอกห้วย กว้าง ๘ เมตร ยาว ๖,๐๐๐ เมตร			๕,๐๐๐,๐๐๐			สามารถกักเก็บน้ำสำหรับ ทำการเกษตรได้เพิ่มขึ้น	ปรับปรุงคลองสาธารณะ เพิ่มประสิทธิภาพการเก็บ กักน้ำ	กองช่าง
รวม	๕๘ โครงการ	-	-	๔๕,๓๘๐,๐๐๐	๕๓,๑๘๐,๔๒๐	๒๑๓,๓๕๗,๕๐๐	๔๕,๑๑๗,๕๐๐	๓๓,๗๑๖,๒๐๐	-	-	-

บัญชีครุภัณฑ์
แผนพัฒนาท้องถิ่น (พ.ศ.๒๕๖๑ - ๒๕๖๕)
องค์การบริหารส่วนตำบลนาข่า อำเภอห่มเกล้า จังหวัดเพชรบูรณ์

ที่	แผนงาน	หมวด	ประเภท	เป้าหมาย (ผลผลิตของครุภัณฑ์)	งบประมาณ					หน่วยงาน รับผิดชอบหลัก
					๒๕๖๑ ('บาท)	๒๕๖๒ ('บาท)	๒๕๖๓ ('บาท)	๒๕๖๔ ('บาท)	๒๕๖๕ ('บาท)	
๑	โครงการติดตั้งพัดลมฝาผนัง ศพด. อบต.นาข่า และ ศพด.บ้านแก่งโตน	ครุภัณฑ์	ครุภัณฑ์สำนักงาน	ขนาดไม่น้อยกว่า ๑๘ นิ้ว จำนวน ๒๐ ตัว			๒๐,๐๐๐	๒๐,๐๐๐		กองการศึกษา
๒	โครงการจัดซื้อพัดลมอุตสาหกรรม อบต.นาข่า	ครุภัณฑ์	ครุภัณฑ์สำนักงาน	ขนาด ๒๕ นิ้ว ๖ใบพัด ขาตั้ง ๔ ขา จำนวน ๑๐ ตัว			๓๐,๐๐๐			สำนักปลัด
๓	โครงการจัดซื้อชุดเข็มเย็บเยียรตี พร้อมติดตั้ง อบต.นาข่า	ครุภัณฑ์	ครุภัณฑ์สำนักงาน	จัดซื้อชุดเข็มเย็บเยียรตี พร้อมติดตั้ง อบต.นาข่า				๑๒๐,๐๐๐		สำนักปลัด
๔	โครงการติดตั้งกระจก ทางแยกและทางโค้ง หมู่ที่ ๑ - ๑๐	ครุภัณฑ์	ครุภัณฑ์สำนักงาน	ติดตั้งกระจก ทางแยกและทางโค้ง หมู่ที่ ๑ - ๑๐		๑๐,๐๐๐	๓๐,๐๐๐	๓๐,๐๐๐	๓๐,๐๐๐	สำนักปลัด
๕	โครงการจัดซื้อรถอีแต่น โพลีลยคัมได้	ครุภัณฑ์	ครุภัณฑ์ยานพาหนะและขนส่ง	เครื่องยนต์ดีเซลไม่น้อยกว่า ๑๕ แรงม้า ยกคัมได้			๓๐๐,๐๐๐			สำนักปลัด
๖	โครงการจัดซื้อรถยนต์บรรทุกติดเครนไฮโดรลิกพร้อมชุดกระเช้าซ่อมไฟฟ้า	ครุภัณฑ์	ครุภัณฑ์ยานพาหนะและขนส่ง	รถยนต์บรรทุกชนิด ๔ ล้อ มีกำลัง แรงม้าไม่น้อยกว่า ๑๓๐ แรงม้า ติด เครนไฮโดรลิกชนิดพับได้ พร้อม ชุดกระเช้าไฟฟ้า			๑,๗๐๐,๐๐๐			กองช่าง

ที่	แผนงาน	หมวด	ประเภท	เป้าหมาย (ผลผลิตของครุภัณฑ์)	งบประมาณ					หน่วยงาน รับผิดชอบหลัก
					๒๕๖๑ (บาท)	๒๕๖๒ (บาท)	๒๕๖๓ (บาท)	๒๕๖๔ (บาท)	๒๕๖๕ (บาท)	
๗	โครงการจัดซื้อถังเก็บน้ำบนดิน ไฟเบอร์กลาส	ครุภัณฑ์	ครุภัณฑ์งานบ้านงานครัว	ขนาดความจุ ๒,๐๐๐ ลิตร จำนวน ๔ ถัง			๔๐,๐๐๐			สำนักปลัด
๘	โครงการจัดซื้อเก้าอี้พักคอย ๒ที่นั่ง	ครุภัณฑ์	ครุภัณฑ์สำนักงาน	จำนวน ๑๐ ชุด			๑๙,๖๐๐	๑๙,๖๐๐	๘,๘๐๐	กองสวัสดิการ กองคลัง
๙	โครงการจัดซื้อเก้าอี้เบาะพอง น้ำหุ้มหนัง	ครุภัณฑ์	ครุภัณฑ์สำนักงาน	จำนวน ๕๐ ตัว			๒๖,๐๐๐	๒๖,๐๐๐	๑๓,๐๐๐	สำนักปลัด
๑๐	โครงการจัดซื้อรถบรรทุก(ดีเซล) พร้อมติดตั้งคอกและหลังคา	ครุภัณฑ์	ครุภัณฑ์ยานพาหนะและขนส่ง	รถยนต์กระบะตอนเดียว คอกพร้อม หลังคา ขนาด ๑ ตัน ปริมาณกระบอกล สูบไม่ต่ำกว่า ๒,๔๐๐ซีซี หรือกำลัง เครื่องยนต์สูงสุดไม่ต่ำกว่า ๑๑๐ กิโลวัตต์ ขับเคลื่อน ๒ ล้อ แบบธรรมดา				๖๑๕,๐๐๐		กองสวัสดิการ
รวม						๑๐,๐๐๐	๒,๑๖๕,๖๐๐	๒๑๕,๖๐๐	๕๑,๘๐๐	-

ส่วนที่ ๔ การติดตามและประเมินผล

๔.๑ การติดตามและประเมินผลยุทธศาสตร์ขององค์กรปกครองส่วนท้องถิ่นในเขตจังหวัด

ตามพระราชบัญญัติกำหนดแผนและขั้นตอนการกระจายอำนาจให้แก่องค์กรปกครองส่วนท้องถิ่น พ.ศ. ๒๕๔๒ ได้กำหนดให้องค์กรปกครองส่วนท้องถิ่น มีอำนาจและหน้าที่ในการจัดทำแผนพัฒนาท้องถิ่นของตนเอง โดยในการจัดทำแผนพัฒนาขององค์กรปกครองส่วนท้องถิ่นนั้น จะต้องดำเนินการตามระเบียบกระทรวงมหาดไทย ว่าด้วยการจัดทำแผนพัฒนาขององค์กรปกครองส่วนท้องถิ่น พ.ศ. ๒๕๔๘ และที่แก้ไขเพิ่มเติมถึง (ฉบับที่ ๓) พ.ศ. ๒๕๖๑ ทั้งนี้ แผนพัฒนาท้องถิ่นจะต้องสอดคล้องกับแผนพัฒนาจังหวัด ยุทธศาสตร์การพัฒนาขององค์กรปกครองส่วนท้องถิ่นในเขตจังหวัด แผนพัฒนาอำเภอ แผนพัฒนาตำบล แผนพัฒนาหมู่บ้านหรือแผนชุมชน อันมีลักษณะเป็นการกำหนดรายละเอียดแผนงาน ดังนั้น จึงต้องมีการกำหนดยุทธศาสตร์การพัฒนาขององค์กรปกครองส่วนท้องถิ่นในเขตจังหวัดขึ้น ตามกระบวนการพิจารณาจากประชาคมท้องถิ่นระดับจังหวัด ร่วมกับคณะกรรมการพัฒนาองค์การบริหารส่วนจังหวัด คณะกรรมการประสานแผนพัฒนาท้องถิ่นระดับจังหวัด ผู้แทนองค์กรปกครองส่วนท้องถิ่นในเขตจังหวัด ร่วมกันจัดทำ ทบทวน หรือเปลี่ยนแปลงยุทธศาสตร์การพัฒนาขององค์กรปกครองส่วนท้องถิ่นในเขตจังหวัด เพื่อให้การจัดทำแผนพัฒนาขององค์กรปกครองส่วนท้องถิ่นเกิดประสิทธิภาพ ประสิทธิผล โดยนำยุทธศาสตร์การพัฒนาขององค์กรปกครองส่วนท้องถิ่นในเขตจังหวัดไปใช้เป็นแนวทางในการจัดทำแผนพัฒนาท้องถิ่นของตนเองได้ต่อไป และเพื่อให้สามารถบูรณาการกับแผนพัฒนาจังหวัด แผนปฏิบัติราชการประจำปีของจังหวัดและตอบสนองความต้องการของประชาชนอันจะนำไปสู่การจัดทำงบประมาณ ที่มีประสิทธิภาพในท้องถิ่นได้อย่างแท้จริง เป็นเครื่องมือในการพัฒนาท้องถิ่นให้เข้มแข็ง เกิดประโยชน์สูงสุดต่อประชาชนในท้องถิ่น

ดังนั้น องค์กรปกครองส่วนท้องถิ่น จึงต้องกำหนดยุทธศาสตร์การพัฒนาขององค์กรปกครองส่วนท้องถิ่นให้สอดคล้องยุทธศาสตร์การพัฒนาขององค์กรปกครองส่วนท้องถิ่นในเขตจังหวัด เพื่อนำไปสู่การ บูรณาการร่วมกัน ให้เกิดความสอดคล้องกับแผนพัฒนาจังหวัด สามารถเชื่อมโยงไปสู่แผนพัฒนา กลุ่มจังหวัด แผนพัฒนาภาค แผนพัฒนาเศรษฐกิจและสังคมแห่งชาติ ฉบับที่ ๑๒ แผนยุทธศาสตร์ชาติ ๒๐ ปี ไทยแลนด์ ๔.๐ และในการจัดทำแผนพัฒนาท้องถิ่น (พ.ศ. ๒๕๖๑ – ๒๕๖๕) จะต้องมีการติดตามและติดตามและประเมินผลยุทธศาสตร์เพื่อความสอดคล้องแผนพัฒนาท้องถิ่นขององค์กรปกครองส่วนท้องถิ่นตามระเบียบกระทรวงมหาดไทย ว่าด้วยการจัดทำแผนขององค์กรปกครองส่วนท้องถิ่น พ.ศ. ๒๕๔๘ และที่แก้ไขเพิ่มเติมถึง (ฉบับที่ ๓) พ.ศ. ๒๕๖๑ โดยคณะกรรมการติดตามและประเมินผลแผนพัฒนาท้องถิ่นจะต้องดำเนินการให้คะแนนตามเกณฑ์ที่กำหนดไว้ ซึ่งเป็นส่วนหนึ่งของการติดตามและประเมินผลแผนพัฒนา โดยดำเนินการให้แล้วเสร็จภายในหกสิบวัน นับแต่วันที่ประกาศใช้งบประมาณรายจ่าย รายละเอียดแนวทางการพิจารณาตามหนังสือกระทรวงมหาดไทย ด่วนที่สุด ที่ มท ๐๘๑๐.๓/ว ๒๙๓๑ ลงวันที่ ๑๕ พฤษภาคม ๒๕๖๒ เรื่อง ชักซ้อมแนวทางการทบทวนแผนพัฒนาท้องถิ่น (พ.ศ. ๒๕๖๑ – ๒๕๖๕) ขององค์กรปกครองส่วนท้องถิ่น ดังนี้

แนวทางการพิจารณาการติดตามและประเมินผลยุทธศาสตร์
เพื่อความสอดคล้องแผนพัฒนาท้องถิ่นขององค์กรปกครองส่วนท้องถิ่น

ประเด็นการพิจารณา	คะแนน
๑. ข้อมูลสภาพทั่วไปและข้อมูลพื้นฐานขององค์กรปกครองส่วนท้องถิ่น	๒๐
๒. การวิเคราะห์สถานการณ์และศักยภาพ	๒๐
๓. ยุทธศาสตร์ประกอบด้วย	๖๐
๓.๑ ยุทธศาสตร์ขององค์กรปกครองส่วนท้องถิ่น	(๑๐)
๓.๒ ยุทธศาสตร์ขององค์กรปกครองส่วนท้องถิ่นในเขตจังหวัด	(๑๐)
๓.๓ ยุทธศาสตร์จังหวัด	(๑๐)
๓.๔ วิสัยทัศน์	(๕)
๓.๕ กลยุทธ์	(๕)
๓.๖ เป้าประสงค์ของแต่ละประเด็นกลยุทธ์	(๕)
๓.๗ จุดยืนทางยุทธศาสตร์	(๕)
๓.๘ แผนงาน	(๕)
๓.๙ ความเชื่อมโยงของยุทธศาสตร์ในภาพรวม	(๕)
รวมคะแนน	๑๐๐

แนวทางเบื้องต้นในการให้คะแนนแนวทางการพิจารณาการติดตามและประเมินผลยุทธศาสตร์
เพื่อความสอดคล้องแผนพัฒนาท้องถิ่นขององค์กรปกครองส่วนท้องถิ่น

ประเด็นการพิจารณา	รายละเอียดหลักเกณฑ์	คะแนนเต็ม	คะแนนที่ได้
๑. ข้อมูลสภาพทั่วไปและข้อมูลพื้นฐานขององค์กรปกครองส่วนท้องถิ่น	ควรประกอบด้วยข้อมูลดังนี้ (๑) ข้อมูลเกี่ยวกับด้านกายภาพ เช่น ที่ตั้งของหมู่บ้าน/ชุมชน/ตำบล ลักษณะภูมิประเทศ ลักษณะภูมิอากาศ ลักษณะของที่ดิน ลักษณะของแหล่งน้ำ ลักษณะของป่าไม้ ฯลฯ ด้านการเมือง/การปกครอง เช่น เขต การปกครองการเลือกตั้ง ฯลฯ	๒๐ (๓)	
	(๒) ข้อมูลเกี่ยวกับด้านการเมือง/การปกครอง เช่น เขตการปกครอง การเลือกตั้ง ฯลฯ ประชากร เช่น ข้อมูลเกี่ยวกับจำนวนประชากร และ ช่วงอายุและจำนวนประชากร ฯลฯ	(๒)	
	(๓) ข้อมูลเกี่ยวกับสภาพทางสังคม เช่น การศึกษา สาธารณสุข อาชญากรรม ยาเสพติด การสังคมสงเคราะห์	(๒)	
	(๔) ข้อมูลเกี่ยวกับระบบบริหารพื้นฐาน เช่น การคมนาคมขนส่ง การไฟฟ้า การประปา โทรศัพท์ ฯลฯ	(๒)	
	(๕) ข้อมูลเกี่ยวกับระบบเศรษฐกิจ เช่น การเกษตร การประมง การประมงสัตว์ การบริการ การท่องเที่ยว อุตสาหกรรม การพาณิชย์/กลุ่มอาชีพแรงงาน ฯลฯ	(๒)	
	(๖) ข้อมูลเกี่ยวกับศาสนา ประเพณี วัฒนธรรม เช่น การนับถือศาสนา ประเพณี และงานประจำปี ภูมิปัญญาท้องถิ่น ภาษาถิ่น สินค้าพื้นเมือง และของที่ระลึก ฯลฯ และอื่นๆ	(๒)	
	(๗) ข้อมูลเกี่ยวกับทรัพยากรธรรมชาติ เช่น น้ำ ป่าไม้ ภูเขา คุณภาพของทรัพยากรธรรมชาติ ฯลฯ	(๒)	
	(๘) การสำรวจและจัดเก็บข้อมูลเพื่อการจัดทำแผนพัฒนาท้องถิ่นหรือการใช้ข้อมูล จปฐ.	(๒)	
	(๙) การประชุมประชาคมท้องถิ่น รูปแบบ วิธีการ และการดำเนินการประชุมประชาคมท้องถิ่นโดยใช้กระบวนการร่วมคิด ร่วมทำ ร่วมตัดสินใจ ร่วมตรวจสอบ ร่วมรับประโยชน์ ร่วมแก้ไขปัญหาปรึกษาหารือ แลกเปลี่ยนเรียนรู้ เพื่อแก้ไขปัญหาสำหรับการพัฒนาท้องถิ่นตามอำนาจหน้าที่ขององค์กรปกครองส่วนท้องถิ่น	(๓)	

ประเด็น การพิจารณา	รายละเอียดหลักเกณฑ์	คะแนน เต็ม	คะแนน ที่ได้
๒. การวิเคราะห์ สภาพการณ์และ ศักยภาพ	ควรประกอบด้วยข้อมูลดังนี้ (๑) การวิเคราะห์ที่ครอบคลุมความเชื่อมโยง ความสอดคล้องยุทธศาสตร์ จังหวัด ยุทธศาสตร์การพัฒนาขององค์กรปกครองส่วนท้องถิ่นในเขต จังหวัด ยุทธศาสตร์ขององค์กรปกครองส่วนท้องถิ่น นโยบายของ ผู้บริหารท้องถิ่น รวมถึงความเชื่อมโยงแผนยุทธศาสตร์ชาติ ๒๐ ปี แผนพัฒนาเศรษฐกิจและสังคมแห่งชาติ และ Thailand ๔.๐	๒๐ (๕)	
	(๒) การวิเคราะห์การใช้ผังเมืองรวมหรือผังเมืองเฉพาะและการบังคับใช้ผลของ การบังคับใช้ สภาพการณ์ที่เกิดขึ้นต่อการพัฒนาท้องถิ่น	(๓)	
	(๓) การวิเคราะห์ทางสังคม เช่น ด้านแรงงาน การศึกษา สาธารณสุข ความยากจน อาชญากรรม ปัญหาเสพติด เทคโนโลยี จารีต ประเพณี วัฒนธรรม ภูมิปัญญาท้องถิ่น เป็นต้น	(๓)	
	(๔) การวิเคราะห์ทางเศรษฐกิจ ข้อมูลด้านรายได้ครัวเรือน การส่งเสริม อาชีพ กลุ่มอาชีพ กลุ่มทางสังคม การพัฒนาอาชีพและกลุ่มต่างๆ สภาพทางเศรษฐกิจและความเป็นอยู่ทั่วไป เป็นต้น	(๓)	
	(๕) การวิเคราะห์สิ่งแวดล้อม พื้นที่สีเขียว ธรรมชาติต่างๆ ทาง ภูมิศาสตร์ กระบวนการหรือสิ่งที่เกิดขึ้น การประดิษฐ์ที่มีผลต่อ สิ่งแวดล้อมและการพัฒนา	(๓)	
	(๖) ผลการวิเคราะห์ศักยภาพเพื่อประเมินสถานภาพการพัฒนาใน ปัจจุบันและโอกาสการพัฒนาในอนาคตของท้องถิ่น ด้วยเทคนิค SWOT Analysis ที่อาจส่งผลการดำเนินงานได้แก่ S-Strengit (จุดแข็ง) W-Weakness (จุดอ่อน) O-Opportunity (โอกาส) และ T-Therat (อุปสรรค)	(๓)	
๓. ยุทธศาสตร์ ๓.๑ ยุทธศาสตร์ของ องค์กรปกครองส่วน ท้องถิ่น ๓.๒ ยุทธศาสตร์ของ องค์กรปกครองส่วน ท้องถิ่นในเขตจังหวัด ๓.๓ ยุทธศาสตร์ จังหวัด	ควรประกอบด้วยข้อมูลดังนี้ สอดคล้องกับสภาพสังคม เศรษฐกิจ สิ่งแวดล้อมของท้องถิ่น ประเด็นปัญหาการพัฒนาและแนวทางการ พัฒนาที่สอดคล้องกับยุทธศาสตร์ขององค์กรปกครองส่วนท้องถิ่น และ เชื่อมโยงหลักประชารัฐแผนยุทธศาสตร์ชาติ ๒๐ ปี แผนพัฒนา เศรษฐกิจและสังคมแห่งชาติ และ Thailand ๔.๐	๖๐ (๑๐)	
	สอดคล้องและเชื่อมโยงกับสภาพสังคม เศรษฐกิจ สิ่งแวดล้อมของ ท้องถิ่น และยุทธศาสตร์จังหวัด และเชื่อมโยงหลักประชารัฐแผน ยุทธศาสตร์ชาติ ๒๐ ปี แผนพัฒนาเศรษฐกิจและสังคมแห่งชาติและ Thailand ๔.๐	(๑๐)	
	สอดคล้องกับแผนพัฒนากลุ่มจังหวัด ยุทธศาสตร์พัฒนาภาค แผนพัฒนาเศรษฐกิจและสังคมแห่งชาติ แผนการบริหารราชการ แผ่นดิน นโยบาย/ยุทธศาสตร์ คสช. และนโยบายรัฐบาล หลักประชา รัฐ แผนยุทธศาสตร์ชาติ ๒๐ ปี และThailand ๔.๐	(๑๐)	

ประเด็นการพิจารณา	รายละเอียดหลักเกณฑ์	คะแนนเต็ม	คะแนนที่ได้
๓.๔ วิสัยทัศน์	วิสัยทัศน์ ซึ่งมีลักษณะแสดงสถานภาพที่องค์กรปกครองส่วนท้องถิ่นต้องการจะเป็นหรือบรรลุถึงอนาคตอย่างชัดเจน สอดคล้องกับโอกาสและศักยภาพที่เป็นลักษณะเฉพาะขององค์กรปกครองส่วนท้องถิ่นและสัมพันธ์กับโครงการพัฒนา	(๕)	
๓.๕ กลยุทธ์	แสดงให้เห็นช่องทาง วิธีการ ภารกิจหรือสิ่งที่ต้องทำตามอำนาจหน้าที่ขององค์กรปกครองส่วนท้องถิ่นที่จะนำไปสู่การบรรลุวิสัยทัศน์ หรือแสดงให้เห็นถึงความชัดเจนในสิ่งที่จะดำเนินการให้บรรลุวิสัยทัศน์นั้น	(๕)	
๓.๖ เป้าประสงค์ของแต่ละประเด็นกลยุทธ์	เป้าประสงค์ของแต่ละประเด็นกลยุทธ์มีความสอดคล้องและสนับสนุนต่อกิจกรรมที่จะเกิดขึ้น มุ่งหมายสิ่งหนึ่งสิ่งใดที่ชัดเจน	(๕)	
๓.๗ จุดยืนทางยุทธศาสตร์ (Positioning)	ความมุ่งมั่นอันแน่วแน่ในการวางแผนพัฒนาท้องถิ่น เพื่อให้บรรลุวิสัยทัศน์ขององค์กรปกครองส่วนท้องถิ่น ซึ่งเกิดจากศักยภาพของพื้นที่จริง ที่จะนำไปสู่ผลสำเร็จทางยุทธศาสตร์	(๕)	
๓.๘ แผนงาน	แผนงานหรือจุดมุ่งหมายเพื่อการพัฒนาในอนาคต กำหนดจุดมุ่งหมายในเรื่องใดเรื่องหนึ่งหรือแผนงานที่เกิดจากเป้าประสงค์ ตัวชี้วัด ค่าเป้าหมาย กลยุทธ์ จุดยืนทางยุทธศาสตร์ขององค์กรปกครองส่วนท้องถิ่นที่มีความชัดเจน นำไปสู่การทำโครงการพัฒนาท้องถิ่นในแผนพัฒนาท้องถิ่น โดยระบุแผนงานและความเชื่อมโยงดังกล่าว	(๕)	
๓.๙ ความเชื่อมโยงของยุทธศาสตร์ในภาพรวม	ความเชื่อมโยงองค์รวมที่นำไปสู่การพัฒนาท้องถิ่นที่เกิดผลผลิต/โครงการจากแผนยุทธศาสตร์ชาติ ๒๐ ปี แผนพัฒนาเศรษฐกิจและสังคมแห่งชาติ ฉบับที่ ๑๒ Thailand ๔.๐ แผนพัฒนาภาค/แผนพัฒนากลุ่มจังหวัด /แผนพัฒนาจังหวัดยุทธศาสตร์การพัฒนาขององค์กรปกครองส่วนท้องถิ่นในเขตจังหวัด และยุทธศาสตร์ขององค์กรปกครองส่วนท้องถิ่น	(๕)	
รวมคะแนน		๑๐๐	

๔.๒ การติดตามและประเมินผลโครงการขององค์กรปกครองส่วนท้องถิ่น

ในการจัดทำแผนพัฒนาท้องถิ่น (พ.ศ. ๒๕๖๑ - ๒๕๖๕) ขององค์กรปกครองส่วนท้องถิ่น จะต้องมีการติดตามและประเมินผลโครงการขององค์กรปกครองส่วนท้องถิ่นเพื่อความสอดคล้องแผนพัฒนาท้องถิ่น ตามระเบียบกระทรวงมหาดไทย ว่าด้วยการจัดทำแผนขององค์กรปกครองส่วนท้องถิ่น พ.ศ. ๒๕๔๘ และที่แก้ไขเพิ่มเติมถึง (ฉบับที่ ๓) พ.ศ. ๒๕๖๑ โดยคณะกรรมการติดตามและประเมินผลแผนพัฒนาท้องถิ่น จะต้องดำเนินการให้คะแนนตามเกณฑ์ที่กำหนดไว้ ซึ่งเป็นส่วนหนึ่งของการติดตามและประเมินผลแผนพัฒนา โดยดำเนินการให้แล้วเสร็จภายในหกสิบวัน นับแต่วันที่ประกาศใช้งบประมาณรายจ่าย รายละเอียดแนวทางการพิจารณาตามหนังสือกระทรวงมหาดไทย ด่วนที่สุด ที่ มท ๐๘๑๐.๓/ว ๒๙๓๑ ลงวันที่ ๑๕ พฤษภาคม ๒๕๖๒ เรื่อง ชักซ้อมแนวทางการทบทวนแผนพัฒนาท้องถิ่น (พ.ศ. ๒๕๖๑ - ๒๕๖๕) ขององค์กรปกครองส่วนท้องถิ่น ดังนี้

แนวทางการพิจารณาการติดตามและประเมินผลโครงการ เพื่อความสอดคล้องแผนพัฒนาท้องถิ่น (พ.ศ. ๒๕๖๑ - ๒๕๖๕) ขององค์กรปกครองส่วนท้องถิ่น

ประเด็นการพิจารณา	คะแนน
๑. การสรุปสถานการณ์การพิจารณา	๑๐
๒. การประเมินผลการนำแผนพัฒนาท้องถิ่นสี่ปีไปปฏิบัติในเชิงปริมาณ	๑๐
๓. การประเมินผลการนำแผนพัฒนาท้องถิ่นสี่ปีไปปฏิบัติในเชิงคุณภาพ	๑๐
๔. แผนงานและยุทธศาสตร์การพิจารณา	๑๐
๕. โครงการพัฒนา ประกอบด้วย	๖๐
๕.๑ ความชัดเจนของชื่อโครงการ	(๕)
๕.๒ กำหนดวัตถุประสงค์สอดคล้องกับโครงการ	(๕)
๕.๓ เป้าหมาย (ผลผลิตของโครงการ) มีความชัดเจนนำไปสู่การตั้งงบประมาณได้ถูกต้อง	(๕)
๕.๔ โครงการมีความสอดคล้องกับแผนยุทธศาสตร์ชาติ ๒๐ ปี	(๕)
๕.๕ เป้าหมาย (ผลผลิตของโครงการ) มีความสอดคล้องกับแผนพัฒนาเศรษฐกิจและสังคมแห่งชาติ	(๕)
๕.๖ โครงการมีความสอดคล้องกับ Thailand ๔.๐	(๕)
๕.๗ โครงการสอดคล้องกับยุทธศาสตร์จังหวัด	(๕)
๕.๘ โครงการแก้ไขปัญหาความยากจนหรือการเสริมสร้างให้ประเทศชาติมั่นคง มั่งคั่ง ยั่งยืน ภายใต้หลักปรัชญา	(๕)
๕.๙ งบประมาณ มีความสอดคล้องกับเป้าหมาย (ผลผลิตของโครงการ)	(๕)
๕.๑๐ มีการประมาณการราคาถูกต้องตามหลักวิธีการงบประมาณ	(๕)
๕.๑๑ มีการกำหนดตัวชี้วัด (KPI) และสอดคล้องกับวัตถุประสงค์และผลคาดว่าจะได้รับ	(๕)
๕.๑๒ ผลที่คาดว่าจะได้รับ สอดคล้องกับวัตถุประสงค์	(๕)
รวมคะแนน	๑๐๐

แนวทางเบื้องต้นในการให้คะแนนแนวทางการพิจารณาการติดตามและประเมินผลโครงการ
เพื่อความสอดคล้องแผนพัฒนาท้องถิ่น (พ.ศ. ๒๕๖๑ - ๒๕๖๕) ขององค์กรปกครองส่วนท้องถิ่น

ประเด็น การพิจารณา	รายละเอียดหลักเกณฑ์	คะแนน เต็ม	คะแนน ที่ได้
๑. การสรุป สถานการณ์การ พัฒนา	เป็นการวิเคราะห์กรอบการจัดทำยุทธศาสตร์ขององค์กรปกครองส่วน ท้องถิ่น (ใช้การวิเคราะห์ SWOT Analysis/Demand (Demand Analysis)/Global Demand และ Trend ปัจจัยและสถานการณ์การ เปลี่ยนแปลงที่มีผลต่อการพัฒนา อย่างน้อยต้องประกอบด้วย วิเคราะห์ศักยภาพด้านเศรษฐกิจ, ด้านสังคม, ด้านทรัพยากรธรรมชาติ และสิ่งแวดล้อม)	๑๐	
๒. การประเมินผล การนำแผนพัฒนา ท้องถิ่นสี่ปีไปปฏิบัติ ในเชิงปริมาณ	๑) การควบคุมที่มีตัวเลขต่างๆ เพื่อนำมาใช้วัดผลในเชิงปริมาณ เช่น การวัดจำนวนโครงการ กิจกรรม งานต่างๆ ก็คือผลผลิตนั่นเองว่า เป็นไปตามที่ตั้งเป้าหมายเอาไว้หรือไม่จำนวนที่ดำเนินการจริงตามที่ได้ กำหนดไว้เท่าไร จำนวนที่ไม่สามารถดำเนินการได้มีจำนวนเท่าไร สามารถอธิบายได้ตามหลักประสิทธิภาพ (Efficiency) ของการพัฒนา ท้องถิ่นตามอำนาจหน้าที่ที่กำหนดไว้ ๒) วิเคราะห์ผลกระทบ/สิ่งที่กระทบ (Impact) โครงการที่ดำเนินการ ในเชิงปริมาณ (Qualitative)	๑๐	
๓. การประเมินผล การนำแผนพัฒนา ท้องถิ่นสี่ปีไปปฏิบัติ ในเชิงคุณภาพ	๑) การประเมินประสิทธิผลของแผนพัฒนาในเชิงคุณภาพคือการ นำเอาเทคนิคๆ มาใช้เพื่อวัดค่าภารกิจ โครงการ กิจกรรม งานต่างๆ ที่ ดำเนินการในพื้นที่นั้นๆ ตรงต่อความต้องการของประชาชนหรือไม่ และเป็นไปตามอำนาจหน้าที่หรือไม่ ประชาชนพึงพอใจหรือไม่ สิ่งของ วัสดุ ครุภัณฑ์ การดำเนินการต่างๆ มีสภาพหรือลักษณะถูกต้อง คงทน ถาวร สามารถใช้ได้ตามวัตถุประสงค์หรือไม่ ซึ่งเป็นไปตามหลัก ประสิทธิผล (Effectiveness) ผลการปฏิบัติราชการตามที่บรรลุ วัตถุประสงค์ และเป้าหมายของแผนปฏิบัติราชการตามที่ได้รับ งบประมาณมาดำเนินการ รวมถึงสามารถเทียบเคียงกับส่วนราชการ หรือหน่วยงาน ๒) วิเคราะห์ผลกระทบ/สิ่งที่กระทบ (Impact) โครงการที่ดำเนินการ ในเชิงคุณภาพ (Qualitative)	๑๐	
๔. แผนงานและ ยุทธศาสตร์การ พัฒนา	๑) วิเคราะห์แผนงาน งาน ที่เกิดจากด้านต่างๆ มีความสอดคล้องกับยุทธศาสตร์ ขององค์กรปกครองส่วนท้องถิ่นในมิติต่างๆ จนนำไปสู่การจัดทำโครงการพัฒนา ท้องถิ่นโดยใช้ SWOT Analysis/Demand (Demand Analysis)/Global Demand/Trend หรือหลักการบูรณาการ (Integration) กับองค์กรปกครอง ส่วนท้องถิ่นที่มีพื้นที่ติดต่อกัน ๒) วิเคราะห์แผนงาน งาน ที่เกิดจากด้านต่างๆ ที่สอดคล้องกับการแก้ไขปัญหา ความยากจน หลักปรัชญา	๑๐	

ประเด็น การพิจารณา	รายละเอียดหลักเกณฑ์	คะแนน เต็ม	คะแนน ที่ได้
<p>๕. โครงการพัฒนา</p> <p>๕.๑ ความชัดเจน ของชื่อโครงการ</p>	<p>ควรประกอบด้วยข้อมูลดังนี้</p> <p>เป็นโครงการที่มีวัตถุประสงค์สนองต่อยุทธศาสตร์การพัฒนาขององค์กรปกครองส่วนท้องถิ่นและดำเนินการเพื่อให้การพัฒนาบรรลุตามวิสัยทัศน์ขององค์กรปกครองส่วนท้องถิ่นที่กำหนดไว้ ชื่อโครงการมีความชัดเจนมุ่งไปเรื่องใดเรื่องหนึ่ง อ่านแล้วเข้าใจได้ว่าจะพัฒนาอะไรในอนาคต</p>	๖๐ (๕)	
<p>๕.๒ กำหนด วัตถุประสงค์ สอดคล้องกับ โครงการ</p>	<p>มีวัตถุประสงค์ชัดเจน (clear objective) โครงการต้องกำหนดวัตถุประสงค์สอดคล้องกับความเป็นมาของโครงการ สอดคล้องกับหลักการและเหตุผล วิธีการดำเนินงานต้องสอดคล้องกับวัตถุประสงค์ มีความเป็นไปได้ชัดเจน มีลักษณะเฉพาะเจาะจง</p>	(๕)	
<p>๕.๓ เป้าหมาย (ผลผลิตของ โครงการ) มีความ ชัดเจนนำไปสู่การตั้ง งบประมาณได้ ถูกต้อง</p>	<p>สภาพที่ยากให้เกิดขึ้นในอนาคตเป็นทิศทางที่ต้องไปให้ถึงเป้าหมายต้องชัดเจน สามารถระบุจำนวนเท่าไร กลุ่มเป้าหมายคืออะไร มีผลผลิตอย่างไร กลุ่มเป้าหมาย พื้นที่ดำเนินงาน และระยะเวลาดำเนินงาน อธิบายให้ชัดเจนว่าโครงการนี้จะทำที่ไหน เริ่มต้นในช่วงเวลาใดและจบลงเมื่อไร ใครคือกลุ่มเป้าหมายของโครงการ หากกลุ่มเป้าหมายมีหลายกลุ่ม ให้บอกชัดเจนไปว่าใครคือกลุ่มเป้าหมายหลัก ใครคือกลุ่มเป้าหมายรอง</p>	(๕)	
<p>๕.๔ โครงการมี ความสอดคล้องกับ แผนยุทธศาสตร์ ๒๐ ปี</p>	<p>โครงการสอดคล้องกับ (๑) ความมั่นคง (๒) การสร้างความสามารถในการแข่งขัน (๓) การพัฒนาเสริมสร้างศักยภาพคน (๔) การสร้างโอกาสความเสมอภาคและเท่าเทียมกันทางสังคม (๕) การสร้างการเติบโตบนคุณภาพชีวิตที่เป็นมิตรต่อสิ่งแวดล้อม (๖) การปรับสมดุลและพัฒนา ระบบการบริหารจัดการภาครัฐ เพื่อให้เกิดความมั่นคง มั่งคั่ง ยั่งยืน</p>	(๕)	
<p>๕.๕ เป้าหมาย (ผลผลิตของ โครงการ) มีความ สอดคล้องกับ แผนพัฒนาเศรษฐกิจ และสังคมแห่งชาติ</p>	<p>โครงการมีความสอดคล้องแผนพัฒนาเศรษฐกิจและสังคมแห่งชาติฉบับที่ ๑๒ โดย (๑) ยึดหลักปรัชญาเศรษฐกิจพอเพียง (๒) ยึดคนเป็นศูนย์กลางพัฒนา (๓) ยึดวิสัยทัศน์ภายใต้ยุทธศาสตร์ชาติ ๒๐ ปี (๔) ยึดเป้าหมายอนาคตประเทศไทย ๒๕๗๙ (๕) ยึดหลักการนำไปสู่ปฏิบัติให้เกิดผลสัมฤทธิ์อย่างจริงจังใน ๕ ปีที่ต่อยอดไปสู่ผลสัมฤทธิ์ที่เป็นเป้าหมายระยะยาว ภายใต้แนวทางการพัฒนา (๑) การยกระดับศักยภาพการแข่งขันและการหลุดพ้นกับดักรายได้ปานกลางสู่รายได้สูง (๒) การพัฒนาศักยภาพคนตามช่วงวัยและการปฏิรูประบบเพื่อสร้างสังคมสูงวัยอย่างมีคุณภาพ (๓) การลดความเหลื่อมล้ำทางสังคม (๔) การรองรับการเชื่อมโยงภูมิภาคและความเป็นเมือง (๕) การสร้างความเจริญเติบโตทางเศรษฐกิจและสังคมอย่างเป็นมิตรกับสิ่งแวดล้อม (๖) การบริหารราชการแผ่นดินที่มีประสิทธิภาพ</p>	(๕)	

ประเด็น การพิจารณา	รายละเอียดหลักเกณฑ์	คะแนน เต็ม	คะแนน ที่ได้
๕.๖ โครงการมีความ สอดคล้อง	โครงการมีลักษณะหรือสอดคล้องกับการปรับเปลี่ยนโครงสร้างเศรษฐกิจ ไปสู่ Value-Based Economy หรือเศรษฐกิจที่ขับเคลื่อนด้วยนวัตกรรม ทำน้อย ได้มาก เช่น (๑) เปลี่ยนจากการผลิตสินค้า โภคภัณฑ์ไปสู่สินค้า เชิงนวัตกรรม (๒) เปลี่ยนจากการขับเคลื่อนประเทศด้วย ภาคอุตสาหกรรม ไปสู่การขับเคลื่อนด้วยเทคโนโลยี ความคิดสร้างสรรค์ และนวัตกรรม (๓) เปลี่ยนจากการเน้นภาคการผลิตสินค้าไปสู่การเน้น ภาคบริการมากขึ้น รวมถึงโครงการที่เพิ่มเติมด้วยวิทยาการ ความคิด สร้างสรรค์ นวัตกรรม วิทยาศาสตร์ เทคโนโลยี และการวิจัยและพัฒนา แล้วต่อยอดความได้เปรียบเชิงเปรียบเทียบ เช่น ด้านการเกษตร เทคโนโลยีชีวภาพ สาธารณสุข วัฒนธรรม ฯลฯ	(๕)	๕
๕.๗ โครงการ สอดคล้องกับ ยุทธศาสตร์จังหวัด	โครงการพัฒนาท้องถิ่นมีความสอดคล้องกับห้วงระยะเวลาของ แผนพัฒนาจังหวัดที่ได้กำเนิดขึ้น เพื่อขับเคลื่อนการพัฒนาท้องถิ่นเสมือน หนึ่งการขับเคลื่อนการพัฒนาจังหวัด ซึ่งไม่สามารถแยกส่วนใดส่วนหนึ่ง ออกจากกันได้ นอกจากนี้โครงการพัฒนาท้องถิ่นต้องเป็นโครงการ เชื่อมต่อหรือเดินทางไปด้วยกันกับยุทธศาสตร์จังหวัดที่ได้กำหนดขึ้นเป็น ปัจจุบัน	(๕)	๕
๕.๘ โครงการแก้ไข ปัญหาความยากจน หรือการเสริมสร้างให้ ประเทศชาติมั่นคง มั่งคั่ง ยั่งยืน ภายใต้ หลักประชารัฐ	เป็นโครงการที่ดำเนินการภายใต้พื้นฐานความพอเพียงที่ประชาชน ดำเนินการเองหรือร่วมดำเนินการ เป็นโครงการต่อยอดและขยายได้ เป็น โครงการที่ประชาชนต้องการเพื่อให้เกิดความยั่งยืน ซึ่งมีลักษณะที่จะให้ ท้องถิ่นมีความมั่นคง มั่งคั่ง ยั่งยืน เป็นท้องถิ่นที่พัฒนาแล้วด้วยการ พัฒนาปรัชญาเศรษฐกิจพอเพียง	(๕)	๕
๕.๙ งบประมาณมี ความสอดคล้องกับ เป้าหมาย(ผลผลิต ของโครงการ)	งบประมาณโครงการพัฒนาจะต้องคำนึงถึงหลักสำคัญ ๕ ประการในการ จัดทำโครงการได้แก่ (๑) ความประหยัด (Economy) (๒) ความมี ประสิทธิภาพ (Efficiency) (๓) ความมีประสิทธิภาพ (Effectiveness) (๔) ความยุติธรรม (Equity) (๕) ความโปร่งใส (Transparency)	(๕)	๕
๕.๑๐ มีการประมาณ การราคาถูกต้องตาม หลักวิธีการ งบประมาณ	การประมาณราคาเพื่อการพัฒนาต้องให้สอดคล้องกับโครงการถูกต้อง ตามหลักวิชาการทางช่าง หลักของราคากลาง ราคากลางท้องถิ่น มีความ โปร่งใสในการกำหนดราคาและตรวจสอบในเชิงประจักษ์	(๕)	๕

ประเด็น การพิจารณา	รายละเอียดหลักเกณฑ์	คะแนน เต็ม	คะแนน ที่ได้
๕.๑๑ มีการกำหนดตัวชี้วัดผลงาน (KPI) และสอดคล้องกับวัตถุประสงค์และผลที่คาดว่าจะได้รับ	มีการกำหนดตัวชี้วัดผลงาน (Key Performancy Indicator : KPI) ที่ สามารถวัดได้ (measurable) ใช้บอกประสิทธิผล (effectiveness) ใช้บอกประสิทธิภาพ (efficiency) ได้ เช่น การกำหนดความพึงพอใจ การกำหนดร้อยละ การกำหนดอันเกิดจากผลของวัตถุประสงค์ที่เกิดที่สิ่งที่ได้รับ (การคาดการณ์ คาดว่าจะได้รับ)	(๕)	
๕.๑๒ ผลที่คาดว่าจะได้รับสอดคล้องกับวัตถุประสงค์	ผลที่ได้รับเป็นสิ่งที่เกิดขึ้นได้จริงจากการดำเนินการตามโครงการพัฒนาซึ่งสอดคล้องกับวัตถุประสงค์ที่ตั้งไว้ การได้ผลหรือผลที่เกิดขึ้นจะต้องเท่ากับวัตถุประสงค์หรือมากกว่าวัตถุประสงค์ ซึ่งการเขียนวัตถุประสงค์ควรคำนึงถึง (๑) มีความเป็นไปได้และมีความเฉพาะเจาะจง ในการดำเนินงานตามโครงการ (๒) วัดและประเมินผลระดับของความสำเร็จได้ (๓) ระบุสิ่งที่ต้องการดำเนินงานอย่างชัดเจนและเฉพาะเจาะจงมากที่สุดและสามารถปฏิบัติได้ (๔) เป็นเหตุเป็นผล สอดคล้องกับความเป็นจริง (๕) ส่งผลต่อการบ่งบอกเวลาได้	(๕)	
รวมคะแนน		๑๐๐	

๔.๓ สรุปผลการพัฒนาท้องถิ่นในภาพรวม

ในการจัดทำแผนพัฒนาท้องถิ่น (พ.ศ. ๒๕๖๑ – ๒๕๖๕) ขององค์กรปกครองส่วนท้องถิ่น ก็เพื่อใช้เป็นเครื่องมือในการพัฒนา เป็นแนวทางในการบริหารพัฒนาท้องถิ่นให้บรรลุตามวัตถุประสงค์และเป้าหมาย เกิดประสิทธิภาพประสิทธิผลสูงสุดในการแก้ไขปัญหาให้กับประชาชน ก่อให้เกิดประโยชน์และสามารถตอบสนองความต้องการพัฒนาของประชาชน โดยพิจารณาบรรจุโครงการในงบประมาณรายจ่ายประจำปี งบประมาณรายจ่ายเพิ่มเติม และงบประมาณจากเงินสะสม โดยจะต้องมีการติดตามและประเมินผลแผนพัฒนาตามระเบียบกระทรวงมหาดไทย ว่าด้วยการจัดทำแผนพัฒนาขององค์กรปกครองส่วนท้องถิ่น พ.ศ. ๒๕๔๘ และที่แก้ไขเพิ่มเติมถึง (ฉบับที่ ๓) พ.ศ. ๒๕๖๑ เป็นการสรุปผลในการรวมของท้องถิ่น เป็นการติดตามผลการนำยุทธศาสตร์ขององค์กรปกครองส่วนท้องถิ่น ว่าเกิดผลทั้งในเชิงปริมาณ และเชิงคุณภาพ อย่างไร ซึ่งสามารถวัดผลได้ทั้งเชิงสถิติต่างๆ ตาราง กราฟ และการพรรณนา ดังนี้

(๑) การวัดผลในเชิงปริมาณและเชิงคุณภาพ

(๑.๑) การวัดผลในเชิงปริมาณ (Quantity)

- โดยเครื่องมือที่ใช้ในการติดตามและประเมินผลในเชิงปริมาณ มีดังนี้

สรุปรายงานผลการดำเนินการ ประจำปีงบประมาณ พ.ศ. ๒๕๖๑						
ลำดับ ที่	รายการ	โครงการ	งบประมาณ	โครงการที่สามารถดำเนินการได้ (๑๙๖ โครงการ)		
				คิดเป็นร้อยละ ของ แผนพัฒนา ท้องถิ่นสี่ปี	คิดเป็นร้อยละ ของ แผนการ ดำเนินงาน	คิดเป็นร้อยละ ของ ข้อบัญญัติ+ เงินสะสม
๑	บรรจุในแผนพัฒนา ท้องถิ่น	๓๖๒	๑๖๒,๕๓๐,๐๐๐			
๒	ตั้งในข้อบัญญัติ งบประมาณ	๑๙๖	๔๕,๔๘๑,๐๐๐			
๓	จากเงินสะสม	-	-			
๔	จัดทำแผนการ ดำเนินงาน - ข้อบัญญัติ = + - เงินสะสม =	๑๙๖ - -	๔๕,๔๘๑,๐๐๐ - -	๕๔	๑๐๐	๑๐๐
๕	สามารถดำเนินการ ได้ - ข้อบัญญัติ = + - เงินสะสม =	๑๙๖	๔๕,๔๘๑,๐๐๐			

(๑.๒) การวัดผลในเชิงคุณภาพ (Quality)

การจัดผลเชิงคุณภาพ ใช้การสำรวจความพึงพอใจในการวัดผลเชิงคุณภาพโดยภาพรวม โดยได้มีการประเมินความพึงพอใจ ซึ่งการประเมินความพึงพอใจทำให้ทราบถึงผลเชิงคุณภาพในการดำเนินงานของเทศบาลในภาพรวม

โดยเครื่องมือที่ใช้ในการประเมินความพึงพอใจ มีดังนี้

แบบที่ ๓/๓ แบบประเมินความพึงพอใจต่อผลการดำเนินงานขององค์กรปกครองส่วนท้องถิ่น

แบบที่ ๓/๔ แบบประเมินความพึงพอใจของผู้รับบริการในงานบริการขององค์กรปกครองส่วนท้องถิ่น (ให้หน่วยงานภายนอกดำเนินการ)

๔.๔ ข้อเสนอแนะในการจัดทำแผนพัฒนาท้องถิ่นใน

(๑) ผลกระทบนำไปสู่นาคต

(๑.๑) ปัญหาสาธารณสุขต่างๆ ที่เกิดขึ้นในองค์กรปกครองส่วนท้องถิ่น อันได้แก่ ภัยแล้ง วาตภัย น้ำท่วม อัคคีภัย ที่เกิดขึ้นและส่งผลกระทบต่อประชาชนในพื้นที่ เกิดความเสียหายทั้งชีวิตและทรัพย์สิน แนวทางการแก้ไข คือพิจารณาวางแผนการดำเนินการป้องกัน ก่อนเกิดเหตุ ระหว่างเกิดเหตุ หลังเกิดเหตุ บรรจุแผนงาน โครงการ กิจกรรม การให้ความช่วยเหลือต่างๆ จัดตั้งศูนย์ช่วยเหลือประชาชนขององค์กรปกครองส่วนท้องถิ่น เพื่อสามารถดำเนินการได้ทันท่วงที

(๑.๒) ปัญหาโรคระบาดที่เกิดจากคน เกิดจากสัตว์ ที่ส่งผลอันตราย หรือคร่าต่อชีวิตประชาชน และสัตว์ต่างๆ ในตำบล ซึ่งได้แก่ โรคไข้หวัดใหญ่ ไข้หวัดนก โรคมือ เท้า ปาก ที่เกิดขึ้นกับเด็กๆ โรคพิษสุนัขบ้า แนวทางการแก้ไขปัญหา คือ ฝึกอบรม ประชาสัมพันธ์ รณรงค์การป้องกัน ลงพื้นที่ระงับการเกิดโรคระบาด การทำลาย การรักษา

(๑.๓) ปัญหาประชาชนมีรายได้น้อย การศึกษาต่ำ ประชาชนในตำบลยังมีคนรายได้น้อย มีหนี้สินเยอะ ไม่เพียงพอในการดำรงชีวิต ค่าครองชีพสูง แนวทางการแก้ไขปัญหา ให้ความรู้เกี่ยวกับการประกอบอาชีพ สาธิตการประกอบอาชีพ ช่วยเหลือประชาชนซ่อมแซมบ้านคนจน ผู้มีรายได้น้อย ส่งเสริมด้านการศึกษาโดยการจัดบริการสาธารณสุขด้านการศึกษา การจัดตั้งศูนย์พัฒนาเด็กเล็ก สนับสนุนกิจกรรมต่างๆ ให้กับเด็กนักเรียน จ้างเด็กนักเรียนในช่วงปิดภาคเรียนเพื่อมีรายได้

(๑.๔) ปัญหายาเสพติดในตำบล ในพื้นที่ยังไม่พบว่ามีการค้ายาเสพติด และยังไม่พบรายงานว่ามีผู้ติดยาเสพติด แต่เพื่อเป็นการป้องกัน มีแนวทางการป้องกัน โดยการลงพื้นที่ค้นหา การรณรงค์ป้องกัน การให้ความรู้กับประชาชนได้ทราบถึงโทษของยาเสพติด

(๑.๕) ปัญหาการสัญจรไปมาของประชาชนในตำบล เนื่องจาก ในตำบลด้านโครงสร้างพื้นฐาน เส้นทางคมนาคมบางหมู่บ้านยังเป็น ถนนดิน ถนนลูกรัง ช่วงฤดูฝนถนนลื่น เป็นหลุมเป็นบ่อ เกิดปัญหาในการสัญจรไปมาของประชาชน เสี่ยงต่อการเกิดอุบัติเหตุ การคมนาคมล่าช้า แนวทางการแก้ไขจัดทำแผนงาน โครงการก่อสร้างถนนในเส้นทางสำคัญ พิจารณาสอบสนับสนุนจากหน่วยงานอื่น

(๒) ข้อสังเกต ข้อเสนอแนะ ผลจากการพัฒนา

(๒.๑) ข้อสังเกต จากการสำรวจข้อมูล การลงพื้นที่ในตำบล จะเห็นว่าประชาชนยังมีปัญหาที่จะต้องดำเนินการแก้ไขอยู่มาก ดังนี้ ด้านการศึกษา สาธารณสุข ความมั่นคงปลอดภัยในชีวิตและทรัพย์สิน การศาสนา ศิลปวัฒนธรรม ประเพณี กีฬา สถานที่พักผ่อนหย่อนใจ สวัสดิการสังคม การเกษตร เศรษฐกิจ อุตสาหกรรม การพัฒนาอาชีพ เส้นทางคมนาคมขนส่ง/ไฟฟ้า/น้ำประปา/แหล่งน้ำเพื่อ

อุปโภค – บริโภค ด้านทรัพยากรและสิ่งแวดล้อม ขยะมูลฝอยและสิ่งปฏิกูล จากปัญหาด้านต่างๆ ประชาชนไม่สามารถแก้ไขปัญหาเองได้จึงต้องเสนอให้องค์กรปกครองส่วนท้องถิ่นแก้ไข ทำให้มีการเสนอโครงการเข้ามาเป็นจำนวนมาก ซึ่งงบประมาณขององค์กรปกครองส่วนท้องถิ่นนั้นมีจำกัดไม่เพียงพอต่อการจัดการได้

(๒.๒) ข้อเสนอแนะ จากข้อสังเกตดังกล่าว มีข้อเสนอแนะในการแก้ไขปัญหาต่างๆ ดังนี้ ปัญหาต่างๆ ที่ถูกเสนอมายังองค์กรปกครองส่วนท้องถิ่น นั้น ควรนำมาพิจารณาจัดลำดับความสำคัญโดยประชาคมท้องถิ่น ซึ่งมีหลายภาคส่วน ประกอบไปด้วย คณะกรรมการพัฒนาขององค์กรปกครองส่วนท้องถิ่น สมาชิกสภาท้องถิ่น ผู้นำหมู่บ้าน ตัวแทนส่วนราชการ รัฐวิสาหกิจ หน่วยงานที่เกี่ยวข้อง ประชาชนทั่วไป ร่วมกันพิจารณาจัดลำดับความสำคัญของโครงการ และพิจารณาบรรจุเข้าแผนพัฒนาท้องถิ่นต่อไป กรณีโครงการที่เกินศักยภาพก็ให้องค์กรปกครองส่วนท้องถิ่นเสนอขอรับการสนับสนุนจากหน่วยงานอื่น

(๒.๓) ผลจากการพัฒนา จากการพัฒนาที่ผ่านมาพบว่าองค์กรปกครองส่วนท้องถิ่นได้แก้ไขปัญหาให้กับประชาชนได้ในหลายเรื่อง และครอบคลุมทุกด้าน มีผลการประเมินอยู่ในเกณฑ์ที่ดี ประชาชนมีความพึงพอใจ แต่ก็ยังมีปัญหาที่จะต้องแก้ไขต่อไป ไม่ว่าจะเป็นด้านสิ่งแวดล้อมที่ยังมีการเผาหญ้า อ้อย ตอข้าวในช่วงเวลาเก็บเกี่ยว การเลี้ยงสัตว์ วัว ควาย หมู ที่ส่งกลิ่นเหม็นรำคาญ การพนันที่ยังมีในพื้นที่ เส้นทางคมนาคมยังไม่ครบ ปัญหาอาจไม่ได้รับการแก้ไขอย่างตรงจุดเพราะข้อจำกัดของระเบียบกฎหมายที่ทำให้ยากและบางเรื่องอาจทำไม่ได้
